



群馬大学
GUNMA UNIVERSITY

National University Corporation
Gunma University

平成20年度

国立大学法人

群馬大学概要
2008

目 Contents 次

1. 学長からのメッセージ	President Message	1
2. 群馬大学の概要	Outline of Gunma University	1
3. 理念及び目標	Mission Statement	2
4. 沿革	Historical Sketch	4
5. 教育・研究組織	Academic Organization	6
6. 事務組織	Administrative Organization	8
7. 歴代学長	University Presidents	10
8. 役員・副学長・顧問・特任教授	Member of the Board・Vice-president・Adviser・Special duty professor	10
9. 経営協議会・教育研究評議会	Management Committee・Education and Research Council	11
10. 部局長等	Department Chief, etc	12
11. 学部・大学院・専攻科	Faculties, Graduate Schools and Graduate Course	13
(1) 教育学部	Faculty of Education	14
(2) 教育学部附属学校	Faculty of Education Affiliated Schools	16
(3) 社会情報学部	Faculty of Social and Information Studies	17
(4) 医学部	Faculty of Medicine	18
(5) 工学部	Faculty of Engineering	20
(6) 生体調節研究所	Institute for Molecular and Cellular Regulation	22
(7) 総合情報メディアセンター	Library and Information Technology Center	23
(8) 大学教育・学生支援機構	Organization for Higher Education and Student Services	24
(9) 研究・産学連携戦略推進機構	Organization for Promotion of Research and University-Industry Collaboration	26
(10) 医学部附属病院	University Hospital	30
(11) 学内共同教育研究施設	Joint Institutes for Education and Research	31
(12) その他施設等	In addition, an institution, etc.	
①国際交流会館	International House	31
②福利厚生施設	Campus Facilities	32
③学生寮	Student Dormitories	32
④体育施設	Sports Facilities	33
12. 学生状況	Student Situation	
(1) 学生の数	Student Enrollment	34
(2) 学生の入学状況(平成20年度)	Enrollment Statistics 2008-2009 Academic Year	36
(3) 卒業生・修了生数	Number of Graduates	37
(4) 学位授与者数	Graduate Degrees Conferred	37
(5) 学生表彰制度	Student Achievement Awards	37
(6) 学部卒業者の進路状況(平成19年度)	Employment Situation of Graduates (Faculties) 2007-2008 Academic Year	38
(7) 大学院修了者の進路状況(平成19年度)	Employment Situation of Graduates (Graduate Schools) 2007-2008 Academic Year	38
(8) 日本学生支援機構奨学生数	Number of Scholarship Students	38
13. 国際交流	International Exchange Programs	
(1) 外国人留学生数	Number of Foreign Students	39
(2) 国際交流協定	Academic Exchange Agreements	40
14. 地域・産学連携	An area and industry-university cooperation	
(1) 公開講座	Extension Courses	42
(2) 開放講座	Open Lectures	43
(3) 受託研究受入状況	Industry-funded Research	44
(4) 民間等との共同研究受入状況	Joint Research with Private Organizations	44
(5) 群馬大学東京オフィス	Gunma University Tokyo Office	45
15. 大学の財政等	Finances of a University, etc.	
(1) 国立大学法人群馬大学の 予算(平成20年度)	National University Corporation Gunma University Budget 2008-2009 Academic Year	46
(2) 国立大学法人群馬大学の 決算(平成19年度)	National University Corporation Gunma University Settlement of Accounts 2007-2008 Academic year	47
(3) グローバルCOEプログラム等採択状況	Global COE programs, etc	48
(4) 科学研究費補助金採択状況	Grant-in-Aid for Scientific Research	49
(5) 職員の数	University Faculty and Staff	49
(6) 土地・建物面積	Land and Buildings	50
16. 部局等所在地	Campus Addresses and Contact Numbers	51
(1) 部局等所在地分布図	Campus Location	51
(2) 荒牧地区	Aramaki Campus	52
(3) 昭和地区	Showa Campus	53
(4) 桐生地区	Kiryu Campus	54
(5) 施設所在地図	Campus Location Map	55

学長からのメッセージ



群馬大学長
President
鈴木 守
SUZUKI Mamoru

群馬大学は社会との密接な連携のもとに新たな知を創造し、知の蓄積、伝達を
実践していく大学でありたいと考えます。未来への志向をもって新たな課題に、
意欲的、創造的に取り組み、人間の尊厳を常に念頭において社会で活躍する人材
を送り出すことを目指します。

President Message

Gunma University aims at creation, accumulation of the new knowledge and wisdom and trans-
fers them to our society. We also aim to bring up students who can challenge and overcome the
given subject with enthusiasm and with future vision. We wish graduates of Gunma University will
always pay respect to the dignity of human beings while they engage in respective business in
society.

群馬大学の概要

群馬大学は、平成16年4月1日に国立大学法人法に基づき、「国立大学法人群馬大学」として新たなスタートをした。

本学の前身は、昭和24年5月31日に国立学校設置法により、群馬師範学校、群馬青年師範学校、前橋医学専門学校、
前橋医科大学並びに桐生工業専門学校の各旧制の諸学校を包括して、新制の国立総合大学として発足し、発足当初は、学
芸学部、医学部及び工学部の3学部から成っていたが、その後、幾度かにわたり拡充改組が行われて、現在は、教育学部、
社会情報学部、医学部、工学部、大学院教育学研究科、大学院医学系研究科、大学院工学研究科、生体調節研究所、総合
情報メディアセンター、大学教育・学生支援機構、研究・産学連携戦略推進機構、重粒子線医学研究センター、留学生セ
ンター、医学部附属病院及び事務局の各部署で構成されている。

学部の教育、研究を基礎として、大学院及び専攻科が設置されており、現在、教育学研究科（修士課程・専門職学位課程）、
社会情報学研究科（修士課程）、医学系研究科（修士課程・博士前期課程・博士後期課程・博士課程）及び工学研究科（博
士前期課程・博士後期課程）の4研究科並びに特別支援教育特別専攻科が置かれている。

また、教育学部には、附属の幼稚園、小学校、中学校及び特別支援学校の各教育施設が置かれている。

本学の敷地は、主として4地区に分かれ、前橋市内の荒牧地区（約26万平方メートル）、昭和地区（約16万平方メートル）と桐生地区
（約11万平方メートル）及び太田地区（約0.7万平方メートル、太田市より借用）であり、その他北軽井沢研修所等を加えると、敷地総
面積は約63万余平方メートルである。荒牧地区に教育学部、社会情報学部、大学院教育学研究科、総合情報メディアセンター、
大学教育・学生支援機構、研究・産学連携戦略推進機構、留学生センター及び事務局が、昭和地区に医学部、大学院医学
系研究科、生体調節研究所、重粒子線医学研究センター及び医学部附属病院が、桐生地区には工学部（生産システム工学
科除く）、大学院工学研究科（生産システム工学専攻除く）、研究・産学連携戦略推進機構に属する4センター（共同研究
イノベーションセンター、機器分析センター、アドバンスド・テクノロジー高度研究センター及びインキュベーションセン
ター）が、太田地区には、工学部生産システム工学科及び大学院工学研究科生産システム工学専攻がある。

Outline of Gunma University

Gunma University made a fresh start from April 1, 2004, as "National University Corporation Gunma University" in accordance with the Independent
Management Law of National University Corporations.

Gunma University's advance began on May 31, 1949, in accordance with the National School Establishment Law, with the unification of Gunma
Normal School, Gunma Youth Normal School, Maebashi Medical College, Maebashi College of Medical Science, and Kiryu Technical College. At the
beginning the university consisted of a Faculty of Liberal Arts, a School of Medicine, and a Faculty of Engineering, but it has been expanded and
reorganized many times since then and now includes a Faculty of Education, a Faculty of Social and Information Studies, a Faculty of Medicine, a
Faculty of Engineering, a Graduate school of Education, a Graduate school of Medicine, Graduate school of Engineering, the Institute for Molecular
and Cellular Regulation, Library and Information Technology Center, Organization for Higher Education and Student Services, Organization for
Promotion of Research and University-Industry Collaboration, Heavy Ion Medical Center, Center for International Studies, University Hospital and
Administration Office.

The University has graduate schools as well as undergraduate programs and offers postgraduate courses in several fields : a master's program and
Professional Degree Course in the Graduate School of Education, a master's program in the Graduate School of Social and Information Studies, mas-
ter's and doctoral programs in the Graduate School of Medicine, master's and doctoral programs in the Graduate School of Engineering, and the
Special Graduate Course of Special Education.

The Faculty of Education has the following affiliated schools : a kindergarten, an elementary school, a junior high school, and School for Children with
Special Needs.

The University has four main campuses: The Aramaki Campus (with an area of 260,000 m²), The Showa Campus (with an area of 160,000 m²), The
Kiryu Campus (with an area of 110,000 m²) and The Ota Campus (approx. 7,000 m² on loan from the city of Ota). The gross area of the University is
about 630,000 m² including the In-service Training Institute at Kitakaruzawa, and other facilities.

The Aramaki Campus houses the Faculty of Education, the Faculty of Social and Information Studies, Graduate school of Education, Library and
Information Technology Center, Organization for Higher Education and Student Services, Organization for Promotion of Research and University-Industry
Collaboration, the Center for International Studies and Administration Office. on the Showa Campus there are the Faculty of Medicine, the Graduate school
of Medicine, the Institute for Molecular and Cellular Regulation, Heavy Ion Medical Center, University Hospital. On the Kiryu Campus there are the
Faculty of Engineering (excluding the Course of Production Science and Technology), Graduate School of Engineering (excluding the Course of
Production Science and Technology), Organization for Promotion of Research and University-Industry Collaboration (Innovation Center for Cooperative
Research, Center for Material Research by Instrumental Analysis, Advanced Technology Research Center and Incubation Business Center), are
located on the Kiryu Campus. Finally, the Department of Production Science and Technology and Graduate School of Engineering Course of Production
Science and technology are located on the Ota Campus.

理念及び目標

前 文

群馬大学は、上毛三山に抱かれた明るく豊かな自然風土の下、昭和二十四年に新制の国立大学として誕生した。それ以後、北関東を代表する総合大学として、有為な人材を育成するとともに、真理と平和を希求し、深遠な学理とその応用を考究し、世界の繁栄と人類の福祉に貢献することを目的として、その社会的使命を果たしてきた。

二十世紀後半は、科学技術の飛躍的発展と経済の繁栄に象徴される時代であり、同時に、人類の生存と繁栄の根幹に関わる諸問題が地球的規模において顕在化した時代でもあった。この中にあって、本学は、教育学、医学、工学、社会情報学の各分野における教育及び研究を通して、真摯に時代の要請に応じてきた。

ここにおいて、群馬大学は、二十一世紀を多面的かつ総合的に展望し、地球規模の多様なニーズに応えるため、新しい時代の教育及び研究の担い手として、以下の基本理念を宣言する。

基本理念

1. 新しい困難な諸課題に意欲的、創造的に取り組むことができ、幅広い国際的視野を備え、かつ人間の尊厳の理念に立脚して社会で活躍できる人材を育成する。
2. 教育及び研究活動を世界的水準に高めるため、国内外の教育研究機関と連携し、世界の英知と科学技術の粋を集め、常に切磋琢磨し、最先端の創造的な学術研究を推進する。
3. 教育及び研究の一層の活性化と個性化を実現するため、大学構成員の自主性、自律性を尊重し、学問の自由とその制度的保障である大学の自治を確立するとともに、それに対する大学としての厳しい自己責任を認識し、開かれた大学として不断の意識改革に務める。

目 標

群馬大学は、以上の基本理念に基づいて、次の目標を定め、その実現に努力する。

1. 教育の目標

- (1) 学生の自主的で創造的な勉学を促進する学修環境を整えるとともに、学生が本来持っている潜在的能力とエネルギーを引き出すため最大限の支援を行う。
- (2) 教養教育においては、その重要性を認識し、全学的な協体制の下、専門教育との連携を図りながら、幅広く深い教養、総合的な判断力、そして自然との共生を基盤とした豊かな人間性を涵養する。
- (3) 学部専門教育においては、教養教育との融合を図りつつ、各専門分野の最新の知見及び技術を修得しうる基礎的能力を育成し、課題に対して主体的かつ継続的に取り組むことのできる人材を養成する。
- (4) 大学院教育においては、高い倫理性に立脚し、学部専門教育との関連を視野において、高度な専門的知識及び技術を備えた職業人を養成するとともに、創造的能力を備えた研究者を養成する。

2. 研究の目標

- (1) 専門分野において独創的な研究を世界的水準において展開するとともに、細分化された各専門分野を総合する視点に立った研究へと、パラダイムの転換を図る。
- (2) 本学の伝統をなす実践的、実学的研究と基礎的諸科学との融合を図りつつ、適正なる競争的環境を整備し、時代と社会の要請に応じた新しい知の創造と先端的学問体系の確立を目指す。
- (3) 地域社会に生起する様々な問題や課題について、学外の関係機関、自治体等との共同研究を活発に行い、その成果を地域社会並びに広く社会全般に還元する。

3. 社会貢献の目標

- (1) 自然環境を守り、地域の文化及び伝統を育み、豊かな地域社会を創るために、学内外の関係機関と連携した活動を展開し、その成果を基に、健康で文化的な人間生活の実現に寄与する。
- (2) 地域の自治体、産業、市民との連携作業を推進し、まちづくりをはじめとして地域社会の活性化を図るとともに、生涯学習など地域住民の多様なニーズに応えることを通じて、本学と地域社会との連帯を強める。

4. 国際貢献の目標

- (1) 世界各国からの留学生の受け入れ体制を充実するとともに、本学学生が進んで世界の大学、研究機関等で学ぶことができるように、その支援体制を整備し、これらを通じて国際交流の輪を広げ、異文化への理解を深めることによって、国際平和に貢献する。
- (2) 本学教員が世界各国の大学、研究機関等で学術交流を行う機会を拡充するとともに、国際学会等における学術的活動を活発に行い、学術面における国際貢献を促進するとともに、社会面における国際協力を一層推進する。

5. 大学運営の目標

- (1) 大学の自治の理念を基盤とし、大学構成員の総意と主体性を尊重し、一層の自主性、自律性をもって大学運営を進めるとともに、開かれた大学として、教育及び研究に深い理解と識見を有する学外有識者の大学運営への参画を求める。
- (2) 情報化が急速に進行する今日のネットワーク社会に対応して、大学の総合情報システムを拡充、活用し、大学運営の効率性を図るとともに、その透明性を一層高めるため、大学情報の積極的な公開に努め、真摯に学内外への説明責任を果たす。
- (3) 厳正な自己点検評価、外部評価を実施するとともに、第三者評価による評価結果を組織的かつ主体的に活用して、大学の諸活動の質的向上を図る。

MISSION STATEMENT

Preamble

Gunma University was founded as a national university in 1949 in a bountiful natural environment near the three famous Jomo mountains. Since its founding, the university has striven to fulfill its social mandate which includes the fostering of capable students, aspiring for truth and peace, and investigating profound theories and their application, with the purpose of contributing to world prosperity and human welfare.

In the latter half of the 20th century, rapid progress in science and technology and a thriving economy came to symbolize the age. At the same time, however, this has been an age of suffering, with many problems threatening human existence and prosperity on a global scale. Gunma University has been earnestly striving to solve the demands of this age through education and research in the academic disciplines of Education, Medicine, Engineering and Social Information Studies.

With a view to the 21st century, which is at the same time both multifaceted and comprehensive, and in order to respond to the many needs we now face on a global scale, we hereby declare the following as our basic philosophy in order that we may assume our responsibilities as educators and researchers of a new era.

Basic Philosophy

1. To foster human resources in order to produce highly motivated and creative individuals who willingly embrace difficult problems and who have attained a broadly international outlook in order to serve the needs of society.
2. To establish relationships with educational and research institutions both at home and abroad; to gather timely information from around the world regarding science and technology in order to raise the world's standards for education and research; and to work diligently in order to maintain a position on the cutting edge of creative academic research.
3. To respect the autonomy of the constituent members of the university in order to realize both lively and individualistic education and research; to provide freedom to pursue academic research and to establish a university government which will guarantee that freedom; to strictly recognize the university's responsibilities in terms of that freedom; and to always maintain the radical awareness of an open university.

Goals

Based on the Basic Philosophy outlined above, Gunma University has defined the following as its goals and will strive to bring them to fruition.

1. Educational Goals

a. To provide a suitable academic environment for students in order to promote the independent and creative pursuit of knowledge; to provide maximum support for students in order to stimulate their native abilities and harness their energies.

b. To recognize the importance of a well-rounded education, and with full institutional support, plan programs in specialized fields; to provide both a broad and deep education from which will come comprehensive judgment; and, with nature and mutuality as our foundation, cultivate an enriched sense of humanism.

c. To provide continued access to liberal arts disciplines for undergraduate programs; to foster basic understanding in each academic discipline through the acquisition of state-of-the-art knowledge and technical training; and to cultivate human resources by encouraging the independent and continuous study of topics of interest.

d. To create graduate school programs as a continuation of undergraduate fields of study, which foster specialized personnel who possess high ethical standards and high-level, specialized knowledge and technical skills, and who are capable of doing creative research.

2. Research Goals

a. To strive to make discoveries based on world standards while engaged in independent research within individual fields of study; to conduct research in highly specialized fields which, when viewed synthetically, may serve to create new paradigms.

b. To continue to plan programs which, in the tradition of Gunma University, allow for practical and realistic experience in various academic fields; to provide an appropriately competitive academic environment; to strive to establish a cutting edge educational institution which, through the creation of new forms of wisdom, will respond to the needs of society and the age.

c. To actively engage in cooperative research with local municipalities and other nonacademic institutions, in order to address the issues and problems of the regional community.

3. Social Contribution Goals

a. To protect the natural environment; to nurture regional culture and traditions; and to help create an enriched regional society by actively engaging in programs with nonacademic institutions; and, based on the results of these efforts, contribute to the realization of a healthy and cultural human lifestyle.

b. To promote the programs of the local governments, industries and citizens; as a first step in community building, to propose programs to support regional vitality; and, through various lifelong learning programs which respond to local needs, serve to strengthen the ties between the university and the local community.

4. International Contribution Goals

a. To enrich the international student program; to encourage Gunma University students to study at universities and research facilities overseas and create a relevant support system; and, in so doing, to widen the university's circle of international exchange and deepen cross-cultural understanding, thereby contributing to international peace.

b. To promote the academic exchange of faculty between Gunma University and universities and research facilities overseas; to encourage participation in international academic conferences; to make international contributions of an academic nature, and to promote international social cooperation.

5. University Management Goals

a. To respect the consensus and independence of the university's constituent members, while employing the university's philosophy as a foundation; to promote an independent and autonomous university management; and, as an open university, to seek the participation of learned and knowledgeable persons who have extensive experience in education or research in university management planning.

b. With regard to today's fast-paced information network society; to further expand the university's comprehensive information system; to make full use of this system; to enable more efficient university management, and, in order to make the system more transparent, strive to actively provide access to university information, while earnestly assuming responsibility for information provided both within and without the university.

c. To conduct exacting self-evaluations, and regular evaluations by outside authorities; to make responsible use of third party evaluations and incorporate their recommendations in future planning; to seek ways in which to improve the quality of the university's diverse activities.

沿革

Historical Sketch

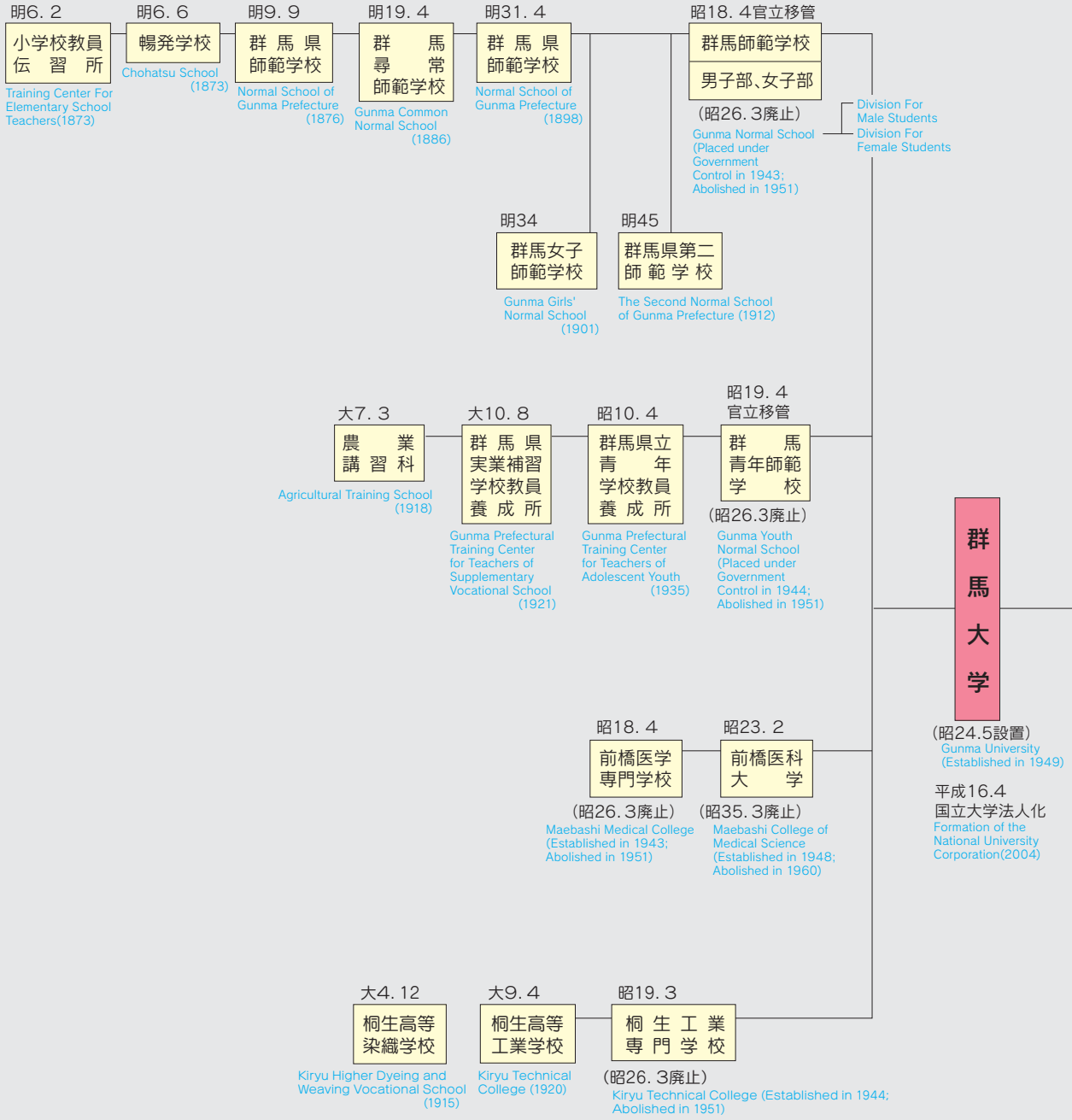

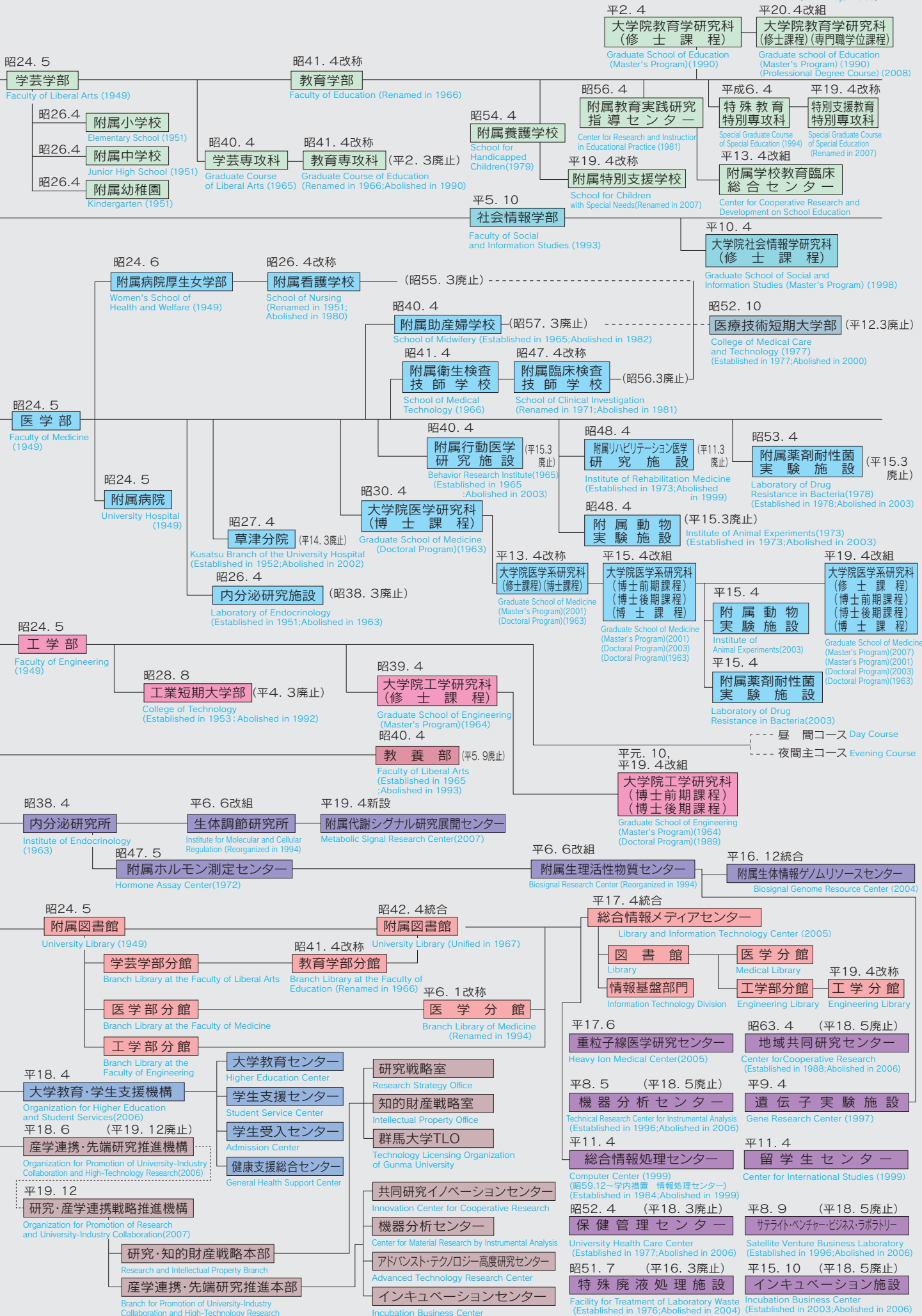

教育・研究組織

Academic Organization

群馬大学

(昭24.5設置)
Gunma University
(Established in 1949)

(平16.4.1
国立大学法人化)
Formation of the
National University
Corporation(April 1 2004)

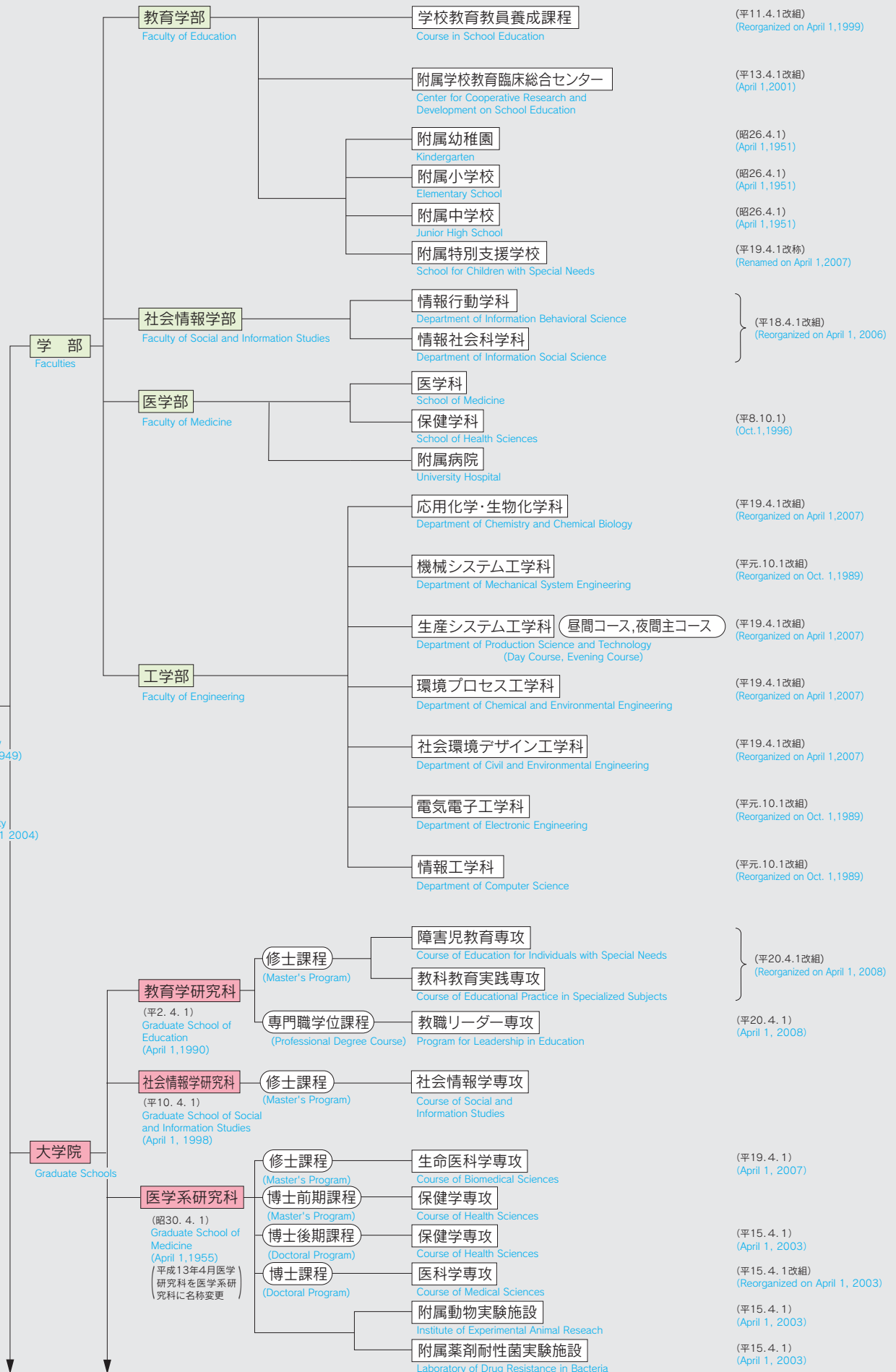

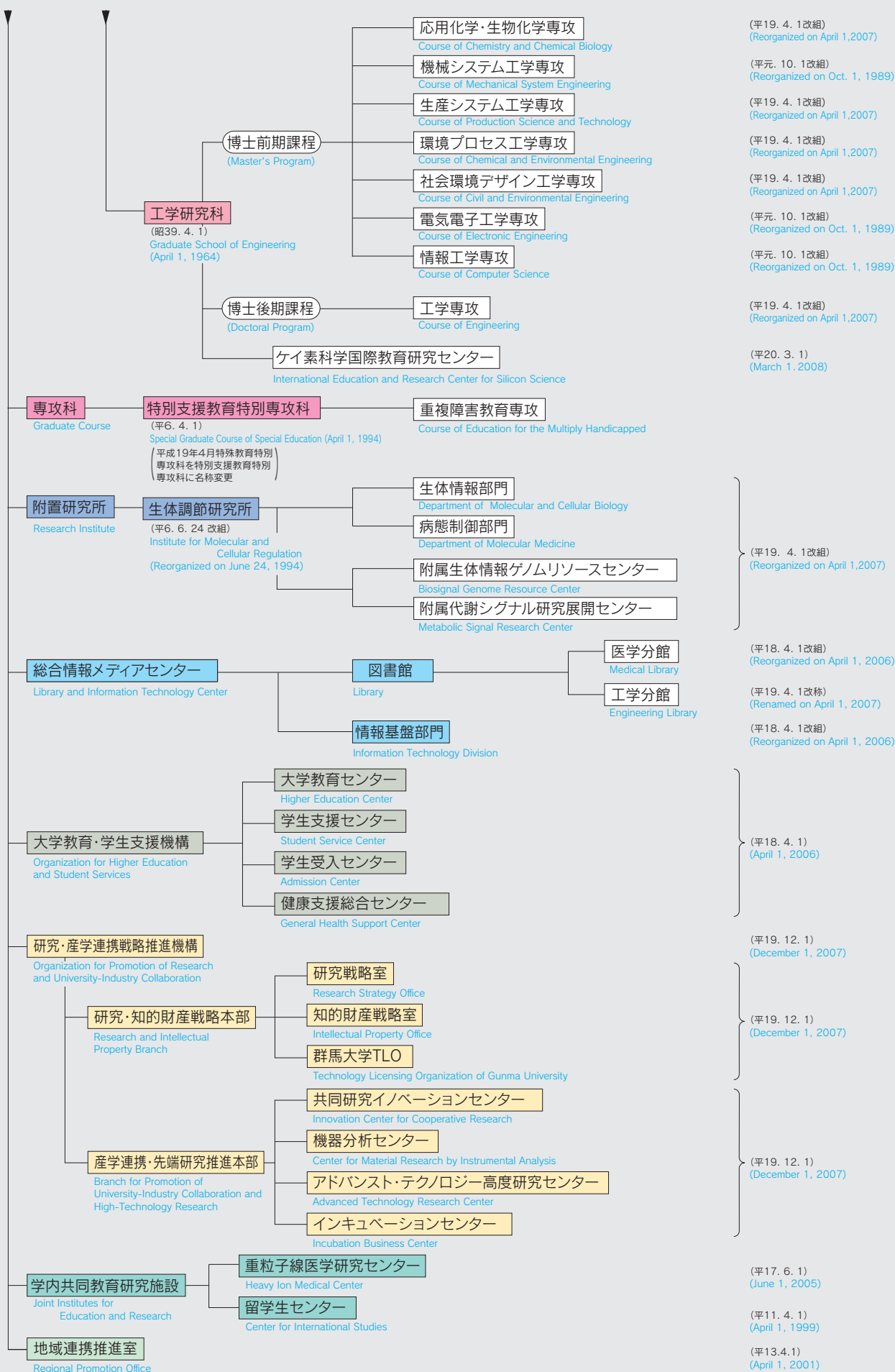

事務組織

Administrative Organization

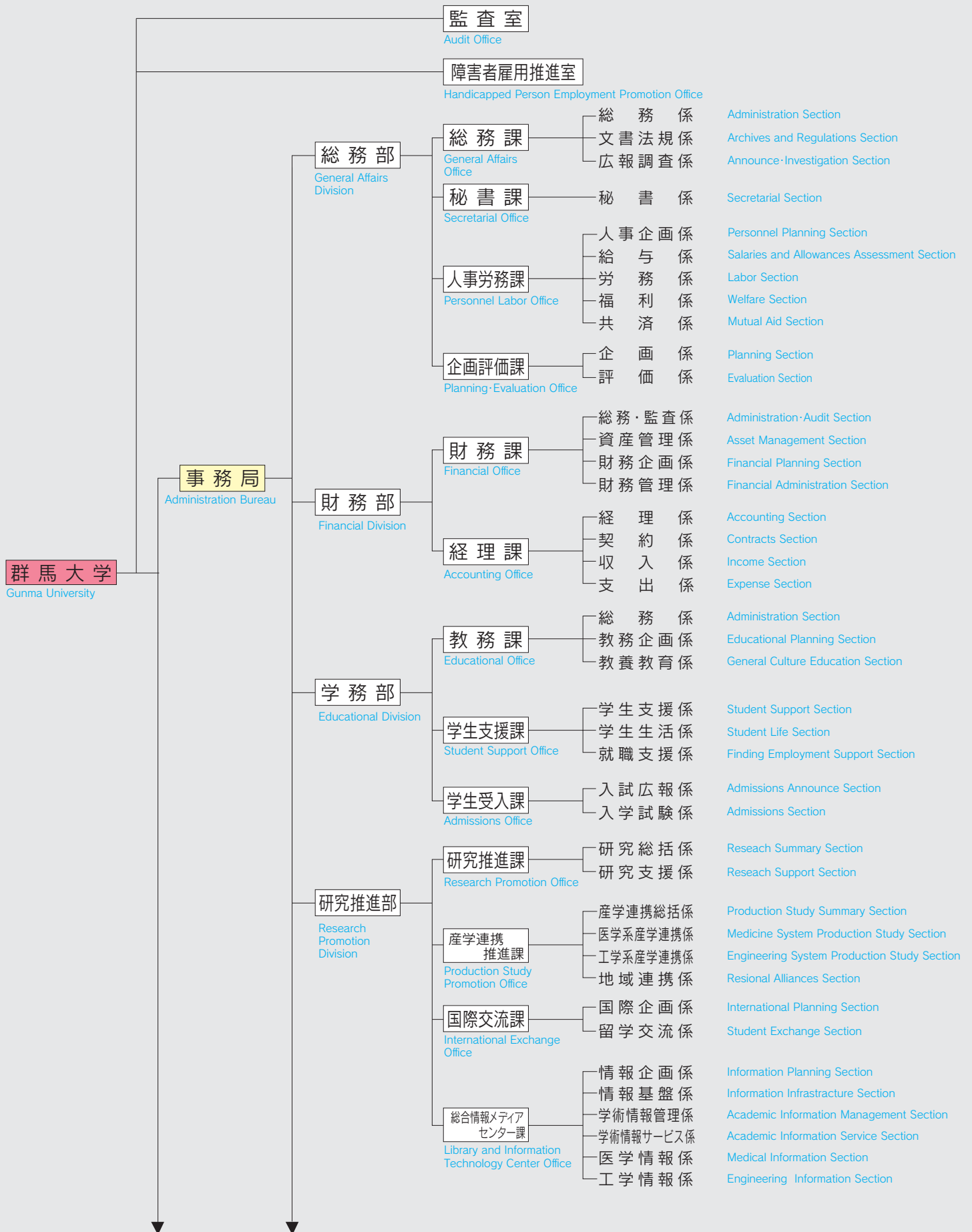

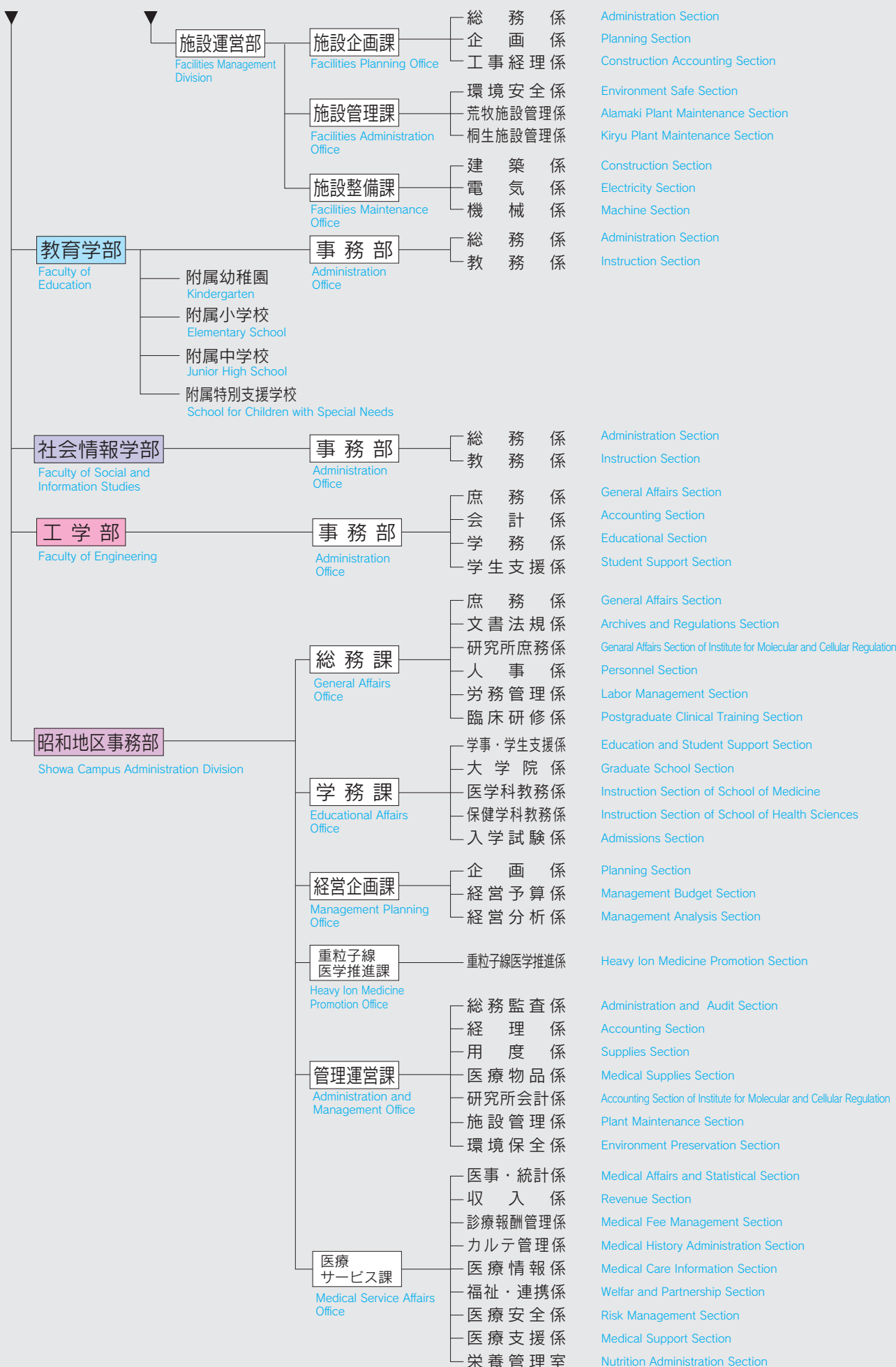

歴代学長

University Presidents

氏名 Name	在任期間 Term in Office
西成甫 NISHI Seiho	昭和24.5.31～昭和36.6.20 May 31,1949 ~ June 20,1961
相葉伸 (事務取扱) AIBA Shin acting	〃 36.6.21～ 〃 36.7.13 June 21,1961 ~ July 13,1961
長谷川秀治 HASEGAWA Shuji	〃 36.7.14～ 〃 42.7.13 July 14,1961 ~ July 13,1967
柴田勝博 (事務取扱) SHIBATA Katsuhiko acting	〃 42.7.14～ 〃 42.8.31 July 14,1967 ~ Aug. 31,1967
秋月康夫 AKIZUKI Yasuo	〃 42.9.1～ 〃 46.8.31 Sept. 1,1967 ~ Aug. 31,1971
町田周郎 (事務取扱) MACHIDA Shuro acting	〃 46.9.1～ 〃 46.12.15 Sept. 1,1971 ~ Dec. 15,1971
石原恵三 ISHIHARA Keizo	〃 46.12.16～ 〃 50.12.15 Dec. 16,1971 ~ Dec. 15,1975
畑敏雄 HATA Toshio	〃 50.12.16～ 〃 56.12.15 Dec. 16,1975 ~ Dec. 15,1981
小野周 ONO Shu	〃 56.12.16～ 〃 60.12.15 Dec. 16,1981 ~ Dec. 15,1985
前川正 MAEKAWA Tadashi	〃 60.12.16～平成3.12.15 Dec. 16,1985 ~ Dec. 15,1991
石川英一 ISHIKAWA Hidekazu	平成3.12.16～ 〃 9.12.15 Dec. 16,1991 ~ Dec. 15,1997
赤岩英夫 AKAIWA Hideo	〃 9.12.16～ 〃 15.12.15 Dec. 16,1997 ~ Dec. 15,2003
鈴木守 SUZUKI Mamoru	〃 15.12.16～ 〃 16.3.31 Dec. 16,2003 ~ Mar. 31,2004
鈴木守 (国立大学法人群馬大学学長) SUZUKI Mamoru National University Corporation Gunma University President	〃 16.4.1～ 現在 Apr. 1,2004 ~

役員・副学長・顧問・特任教授

Member of the Board・Vice-president・Adviser・Special duty professor

平成20年4月1日現在 (As of Apr. 1,2008)

役員 Member of the Board	
学長 President	鈴木守 SUZUKI Mamoru
理事(企画・教学担当)・副学長 Executive Director of Planning and Education, Vice-president	白井紘行 SHIRAI Hiroyuki
理事(研究・国際交流担当)・副学長 Executive Director of Research and International Exchange, Vice-president	小澤瀬司 OZAWA Seiji
理事(総務・財務担当)・副学長・事務局長 Executive Director of General and Financial Affairs, Vice-president, Director General	谷本雅男 TANIMOTO Masao
理事(病院担当)・附属病院長 Executive Director of Hospital, Director of University Hospital	石川治 ISHIKAWA Osamu
理事(学長特命事項担当) Executive Director of Special Affairs	山田照雄 YAMADA Teruo
監事 Auditor	鈴木伸一 SUZUKI Shinichi
監事(非常勤) Auditor	山田謙治 YAMADA Kenji

平成20年4月1日現在 (As of Apr. 1,2008)

副学長 Vice-president	
理事(企画・教学担当) Executive Director of Planning and Education	白井紘行 SHIRAI Hiroyuki
理事(研究・国際交流担当) Executive Director of Research and International Exchange	小澤瀬司 OZAWA Seiji
理事(総務・財務担当)・事務局長 Executive Director of General and Financial Affairs, Director General	谷本雅男 TANIMOTO Masao
生体調節研究所長 Director, Institute for Molecular and Cellular Regulation	竹内利行 TAKEUCHI Toshiyuki
社会情報学部教授 Professor, Faculty of Social and Information Studies	富山慶典 TOMIYAMA Yoshinori

平成20年4月1日現在 (As of Apr. 1,2008)

顧問 Adviser	
群馬県商工会議所連合会名誉会長 Honorary Chairman, Federation of Gunma Pref. Chambers Commerce and Industry	金子才十郎 KANEKO Saijuro
元群馬大学学長 Former President, Gunma University	畑敏雄 前川正 石川英一 赤岩英夫 HATA Toshio MAEKAWA Tadashi ISHIKAWA Hidekazu AKAIWA Hideo

平成20年4月1日現在 (As of Apr. 1,2008)

特任教授 Special duty Professor		
森下靖雄 MORISHITA Yasuo	後藤文夫 GOTO Fumio	下田博次 SHIMODA Hirotosugu
片貝良一 KATAKAI Ryouichi	小保方富夫 OBOKATA Tomio	

経営協議会・教育研究評議会

Management Committee・Education and Research Council

平成20年4月1日現在 (As of Apr. 1, 2008)

経営協議会 Management Committee

1. 議長

Chairperson

2. 学外委員

Outside-the-university committee

3. 学内委員

Intramural committee

鈴木 守	学長	President
SUZUKI Mamoru		
青木 初夫	アステラス製薬(株)代表取締役会長	Representative Directors and co-chairmen, Astellas Pharma Inc
AOKI Hatsuo		
志村 尚子	津田塾大学顧問	Adviser, Tsuda College
SHIMURA Hisako		
曾我 孝之	前橋商工会議所会頭	Chairman, Maebashi Chamber of commerce and Industry
SOGA Takayuki		
高橋 康三	上毛新聞社代表取締役社長	President, Jomo Newspaper
TAKAHASHI Kozo		
富岡 賢治	群馬県立女子大学長	President, Gunma Prefectural Women's University
TOMIOKA Kenji		
松本 茂基	日本放送協会前橋放送局長	Chief, NHK Maebashi broadcasting station
MATSUMOTO Shigeki		
四方 浩	群馬銀行頭取	Chairman, Gunma Bank Limited
YOMO Hiroshi		
白井 紘行	理事(企画・教学担当)・副学長	Executive Director of Planning and Education, Vice-president
SHIRAI Hiroyuki		
小澤 澨司	理事(研究・国際交流担当)・副学長	Executive Director of Research and International Exchange, Vice-president
OZAWA Seiji		
谷本 雅男	理事(総務・財務担当)・副学長・事務局長	Executive Director of General and Financial Affairs, Vice-president, Director General
TANIMOTO Masao		
石川 治	理事(病院担当)・附属病院長	Executive Director of Hospital, Director of University Hospital
ISHIKAWA Osamu		
山田 照雄	理事(学長特命事項担当)	Executive Director of Special Affairs
YAMADA Teruo		
竹内 利行	副学長・生体調節研究所長	Vice-president, Director, Institute for Molecular and Cellular Regulation
TAKEUCHI Toshiyuki		

教育研究評議会 Education and Research Council

1. 議長

Chairperson

2. 評議員

Councillors

鈴木 守	学長	President
SUZUKI Mamoru		
白井 紘行	理事(企画・教学担当)・副学長	Executive Director of Planning and Education, Vice-president
SHIRAI Hiroyuki		
小澤 澨司	理事(研究・国際交流担当)・副学長	Executive Director of Research and International Exchange, Vice-president
OZAWA Seiji		
谷本 雅男	理事(総務・財務担当)・副学長・事務局長	Executive Director of General and Financial Affairs, Vice-president, Director General
TANIMOTO Masao		
石川 治	理事(病院担当)・附属病院長	Executive Director of Hospital, Director of University Hospital
ISHIKAWA Osamu		
小池 啓一	教育学部長	Dean, Faculty of Education
KOIKE Keiichi		
落合 延高	社会情報学部長	Dean, Faculty of Social and Information Studies
OCHIAI Nobutaka		
高田 邦昭	大学院医学系研究科長(医学部長)	Dean, Graduate School of Medicine(Dean, Faculty of Medicine)
TAKATA Kuniaki		
宝田 恭之	大学院工学研究科長(工学部長)	Dean, Graduate School of Engineering(Dean, Faculty of Engineering)
TAKARADA Takayuki		
竹内 利行	副学長・生体調節研究所長	Vice-president, Director, Institute for Molecular and Cellular Regulation
TAKEUCHI Toshiyuki		
遠藤 啓吾	総合情報メディアセンター長	Director, Library and Information Technology Center
ENDO Keigo		
豊泉 周治	教育学部教授	Professor, Faculty of Education
TOYOIZUMI Shuji		
今村 元義	社会情報学部教授	Professor, Faculty of Social and Information Studies
IMAMURA Motoyoshi		
村上 博和	医学部教授	Professor, Faculty of Medicine
MURAKAMI Hirokazu		
森 昌朋	大学院医学系研究科教授	Professor, Graduate School of Medicine
MORI Masatomo		
篠塚 和夫	大学院工学研究科教授	Professor, Graduate School of Engineering
SHINOZUKA Kazuo		
小島 至	生体調節研究所教授	Professor, Institute for Molecular and Cellular Regulation
KOJIMA Itaru		

部局長等

Department Chief etc

平成20年4月1日現在 (As of Apr. 1, 2008)

監査室長 Head, Audit Office
事務局 Administration Bureau
 事務局長・副学長 Director General・Vice-President
総務部長 Director, General Affairs Division
総務課長 Head, General Affairs Office
秘書課長 Head, Secretarial Office
人事労務課長 Head, Personnel Labor Office
企画評価課長 Head, Planning-Evaluation Office
財務部長 Director, Financial Division
財務調査役 Financial Assistant to the Director
財務課長 Head, Financial Office
経理課長 Head, Accounting Office
学務部長 Director, Educational Division
教務課長 Head, Educational Office
学生支援課長 Head, Student Support Office
学生受入課長 Head, Admissions Office
研究推進部長 Director, Research Promotion Division
研究推進課長 Head, Research Promotion Office
産学連携推進課長 Head, Production Study Promotion Office
国際交流課長 Head, International Exchange Office
総合情報メディアセンター課長 Head, Library and Information Technology Center Office
施設運営部長 Director, Facilities Management Division
施設企画課長 Head, Facilities Planning Office
施設管理課長 Head, Facilities Administration Office
施設整備課長 Head, Facilities Maintenance Office
総合情報メディアセンター Library and Information Technology Center
 センター長 Director, Library and Information Technology Center
 (図書館長) (Director, Gunma University Library)
大学教育・学生支援機構 Organization for Higher Education and Student Services
 機構長 Director, Organization for Higher Education and Student Services
 大学教育センター長 Director, Higher Education Center
 学生支援センター長 Director, Student Service Center
 学生受入センター長 Director, Admission Center
 健康支援総合センター長 Director, General Health Support Center
研究・産学連携戦略推進機構 Organization for Promotion of Research and University-Industry Collaboration
 機構長 Director, Organization for Promotion of Research and University-Industry Collaboration
 研究・知的財産戦略本部長 Director, Research and Intellectual Property Headquarters
研究戦略室長 Director, Research Strategy Office
知的財産戦略室長 Director, Intellectual Property Office
群馬大学TLO長 Director, Technology Licensing Organization of Gunma University
産学連携・先端研究推進本部長 Director, Headquarters for Promotion of University-Industry Collaboration and High-Technology Research
共同研究イノベーションセンター長 Director, Innovation Center for Cooperative Research
機器分析センター長 Director, Center for Material Research by Instrumental Analysis

亀井 登 KAMEI Noboru
谷本 雅男 TANIMOTO Masao
尾藤 広幸 BITO Hiroyuki
君塚 剛 KIMIZUKA Tsuyoshi
 (兼)**亀井 登** KAMEI Noboru
関 宗興 SEKI Muneoki
桐生 賢一 KIRIU Kenichi
竹田 幸博 TAKEDA Yukihiko
樋下田 昇 HIGETA Noboru
西條 英吾 SAJO Eigo
藤井 保彦 FUJII Yasuhiko
今井 義男 IMAI Yoshio
堂前 保 DOUMAE Tamotsu
三木 利市 MIKI Riichi
小林 時雄 KOBAYASHI Tokio
松原 利生 MATSUBARA Toshio
本橋 せつ子 MOTOHASHI Setsuko
佐藤 剛史 SATOU Takeshi
竹島 恒 TAKESHIMA Wataru
大野 透 OHNO Toru
平峰 英一 HIRAMINE Eiichi
柴田 大 SHIBATA Hiroshi
加藤 公洋 KATOU Kimihiro
小永井 耕一 KONAGAI Kouichi
遠藤 啓吾 ENDO Keigo
白井 紘行 SHIRAI Hiroyuki
白井 紘行 SHIRAI Hiroyuki
白井 紘行 SHIRAI Hiroyuki
白井 紘行 SHIRAI Hiroyuki
石川 治 ISHIKAWA Osamu
小澤 漣 OZAWA Seiji
小澤 漣 OZAWA Seiji
小澤 漣 OZAWA Seiji
須齋 嵩 SUSAI Takashi
大澤 隆男 OOSAWA Takao
白井 紘行 SHIRAI Hiroyuki
白井 紘行 SHIRAI Hiroyuki
平塚 浩士 HIRATSUKA Hiroshi

アドバンス・テクノロジー高度研究センター長 Director, Advanced Technology Research Center
インキュベーションセンター長 Director, Incubation Business Center
重粒子線医学研究センター Heavy Ion Medical Center
 センター長 Director, Heavy Ion Medical Center
留学生センター Center for International Studies
 センター長 Director, Center for International Studies
教育学部 Faculty of Education
 学部長 Dean
 事務長 Chief Administrator
 附属学校教育臨床総合センター長 Director, Center for Cooperative Research and Development on School Education
 附属幼稚園長 Principal, Kindergarten
 附属小学校長 Principal, Elementary School
 附属中学校長 Principal, Junior High School
 附属特別支援学校長 Principal, School for with Special Needs Children
社会情報学部 Faculty of Social and Information Studies
 学部長 Dean
 事務長 Chief Administrator
大学院医学系研究科 Graduate School of Medicine
 研究科長 Dean
 附属動物実験施設長 Director, Institute of Experimental Animal Research
 附属薬剤耐性菌実験施設長 Director, Laboratory of Drug Resistance in Bacteria
医学部 Faculty of Medicine
 学部長 Dean
昭和地区事務部 Administration Division Of Showa Campus
 事務部長 Director, Administration Division
 事務部次長 Assistant Director, Administration Division
 総務課長 Head, General Affairs Office
 学務課長 Head, Educational Affairs Office
 経営企画課長 Head, Management Planning Office
 重粒子線医学推進課長 Head, Heavy Ion Medicine Promotion Office
 管理運営課長 Head, Administration and Management Office
 医療サービス課長 Head, Medical Service Affairs Office
大学院工学研究科 Graduate School of Engineering
 研究科長 Dean
工学部 Faculty of Engineering
 学部長 Dean
 事務長 Chief Administrator
生体調節研究所 Institute for Molecular and Cellular Regulation
 所長 Director
 附属生体情報ゲノムリソースセンター長 Director, Biosignal Genome Resource Center
 附属代謝シグナル研究展開センター長 Director, Metabolic Signal Research Center
医学部附属病院 University Hospital
 病院長 Director

保坂 純男 HOSAKA Sumio
白井 紘行 SHIRAI Hiroyuki
小澤 漣 OZAWA Seiji
大澤 研二 OOSAWA Kenji
小池 啓一 KOIKE Keiichi
高橋 保夫 TAKAHASHI Yasuo
山口 幸男 YAMAGUCHI Yukio
河野 庸介 KOUNO Yousuke
新井 哲夫 ARAI Tetsuo
福地 豊樹 FUKUCHI Toyoki
松本 富子 MATSUMOTO Tomiko
落合 延高 OCHIAI Nobutaka
青木 洋一 AOKI Youichi
高田 邦昭 TAKATA Kuniaki
柳川 右千夫 YANAGAWA Yuchio
池 康嘉 IKE Yasuyoshi
高田 邦昭 TAKATA Kuniaki
松本 豊 MATSUMOTO Yutaka
山口 正 YAMAGUCHI Tadashi
中島 玉男 NAKAJIMA Tamao
仁平 典明 NIHEI Noriaki
 (兼)**山口 正** YAMAGUCHI Tadashi
 (兼)**山口 正** YAMAGUCHI Tadashi
一本木 想吉 IPPONGI Soukichi
狩野 源三 KANOU Genzou
宝田 恭之 TAKARADA Takayuki
宝田 恭之 TAKARADA Takayuki
木内 賢一 KIUCHI Kenichi
竹内 利行 TAKEUCHI Toshiyuki
和泉 孝志 IZUMI Takashi
小島 至 KOJIMA Itaru
石川 治 ISHIKAWA Osamu

学部

Faculties

教育学部 Faculty of Education

課程 Program	学校教育教員養成課程 Course in School Education
---------------	--

社会情報学部 Faculty of Social and Information Studies

学 科 Departments	情報行動学科, Department of Information Behavioral Science,	情報社会科学科 Department of Information Social Science
--------------------	--	---

医学部 Faculty of Medicine

学 科 Schools	医学科, School of Medicine,	保健学科 School of Health Sciences
----------------	-----------------------------	-----------------------------------

工学部 Faculty of Engineering

学 科 (昼間コース) Departments (Day Course)	応用化学・生物化学科, Department of Chemistry and Chemical Biology, 生産システム工学科 Department of Production Science and Technology, 社会環境デザイン工学科 Department of Civil and Environmental Engineering, 情報工学科 Department of Computer Science	機械システム工学科 Department of Mechanical System Engineering, 環境プロセス工学科 Department of Chemical and Environmental Engineering, 電気電子工学科 Department of Electronic Engineering,
学 科 (夜間主コース) Departments (Evening Course)	生産システム工学科 Department of Production Science and Technology	

大学院

Graduate Schools

教育学研究科(修士課程) Graduate School of Education (Master's Program)	障害児教育専攻, Education for Individuals with Special Needs,	教科教育実践専攻 Educational Practice in Specialized Subjects
教育学研究科(専門職学位課程) Graduate School of Education (Professional Degree Course)	教職リーダー専攻 Leadership in Education	
社会情報学研究科(修士課程) Graduate School of Social and Information Studies (Master's Program)	社会情報学専攻 Social and Information Studies	
医学系研究科(修士課程) Graduate School of Medicine (Master's Program)	生命医科学専攻 Biomedical Sciences	
医学系研究科博士前期課程(修士課程) Graduate School of Medicine (Master's Program)	保健学専攻 Health Sciences	
医学系研究科博士後期課程(博士課程) Graduate School of Medicine (Doctoral Program)	保健学専攻 Health Sciences	
医学系研究科(博士課程) Graduate School of Medicine (Doctoral Program)	医科学専攻 Medical Sciences	
工学研究科博士前期課程(修士課程) Graduate School of Engineering (Master's Program)	応用化学・生物化学専攻, Chemistry and Chemical Biology,	機械システム工学専攻, Mechanical System Engineering, 生産システム工学専攻, Production Science and Technology, 環境プロセス工学専攻, Chemical and Environmental Engineering, 社会環境デザイン工学専攻, Civil and Environmental Engineering, 電気電子工学専攻, Electronic Engineering, 情報工学専攻 Computer Science
工学研究科博士後期課程(博士課程) Graduate School of Engineering (Doctoral Program)	工学専攻 Engineering	

専攻科

Graduate Course

特別支援教育特別専攻科 Special Graduate Course of Special Education	重複障害教育専攻 Education for the Multiply Handicapped
---	--

教育学部 [荒牧地区]

Faculty of Education [Aramaki Campus]

学校教育に対する多様な要求に対し、柔軟かつ効果的にこたえられる高度な専門的知識・技術と豊かな人間性を身に付けた実践的指導力のある教育者の養成を目的としている。

The Faculty of School of Education aims to produce teachers who possess the many qualities necessary to meet the challenges of formal education, such as expertise at teaching methodology, resourcefulness, flexibility, and human warmth.



教育学部
Faculty of Education Building

学部 Faculty

課程 Program	入学定員 Admission Capacity	系 Divisions	専攻 Majors	講座 Departments
学校教育教員養成課程 School Education	220	文化・社会 Languages and Social Sciences	国語, 社会, 英語 Japanese Education, Social Studies Education, English Education	国語教育 Japanese Education 社会科教育 Social Studies Education 英語教育 English Education
		自然・情報 Natural and Information Sciences	数学, 理科, 技術 Mathematics Education, Science Education, Technical Education	数学教育 Mathematics Education 理科教育 Science Education 技術教育 Technical Education
		芸術・表現 Arts and Music	音楽, 美術 Music Education, Art Education	音楽教育 Music Education 美術教育 Art Education
		生活・健康 Life and Health Sciences	家政, 保健体育 Home Economics Education, Health and Physical Education	家政教育 Home Economics Education 保健体育 Health and Physical Education
		教育人間科学 Education and Human Sciences	教育, 教育心理, 障害児教育 School Education, Educational Psychology, Education for Individuals with Special Needs	学校教育 School Education 障害児教育 Education for Individuals with Special Needs



教育実習

Undergraduate Teaching Internship at the Affiliated Elementary School

教育学研究科（修士課程） Graduate School of Education (Master's Program)

専攻 Programs	入学定員 Admission Capacity	専修 Majors
障害児教育専攻 Education for Individuals with Special Needs	3	障害児教育 Education for Individuals with Special Needs
教科教育実践専攻 Educational Practice in Specialized Subjects	20	国語教育, 社会科教育, 数学教育, 理科教育, Japanese Education, Social Studies Education, Mathematics Education, Science Education, 音楽教育, 美術教育, 保健体育, 技術教育, Music Education, Art Education, Health and Physical Education, Technical Education, 家政教育, 英語教育 Home Economics Education, English Education
計 Total	23	

教育学研究科（専門職学位課程） Graduate School of Education (Professional Degree Course)

専攻 Program	入学定員 Admission Capacity	コース Courses
教職リーダー専攻 Leadership in Education	16	児童生徒支援コース, Support for Childhood Education and School Life, 学校運営コース School Administration

特別支援教育特別専攻科 Special Graduate Course of Special Education

専攻 Program	入学定員 Admission Capacity	コース Courses
重複障害教育専攻 Education for the Multiply Handicapped	15	一種免許状取得コース, Course for the First Class Certificate, 専修免許状取得コース Course for the Advanced Class Certificate

附属研究施設 Affiliated Research Center

研究施設の名称 Name	
	学校教育臨床総合センター Center for Cooperative Research and Development on School Education



化学実験
Chemistry Experiment



重複障害教育演習
Seminar on Education for Children with Multiple Handicaps



地理学野外調査実習
Fieldwork in Geography



邦楽器演習
Seminar on Japanese Musical Instruments

附属学校

Affiliated Schools

児童・生徒及び幼児に対し、初等普通教育、中等普通教育及び幼児教育等を施すとともに、それぞれに関する実践的研究や教育学部学生の教育実習に協力することを目的としている。

The affiliated schools are functioning public kindergarten, elementary, and junior high schools.

At the affiliated schools, Gunma University Faculty of Education students do their teaching internships, and university faculty carry out classroom research, as well.



授業風景（附属小学校）
A Classroom in the Elementary School



授業風景（附属小学校栽培観察園）
A Classroom in the Elementary School



体育大会・騎馬戦（附属中学校）
A Sports Day [Kibasen] (Affiliated junior High School)



文化祭・合唱コンクール（附属中学校）
A School Festival [Chorus Contest] (Affiliated junior High School)



園庭遊び（附属幼稚園）
Playing in the garden of the Kindergarten



運動まつり（附属特別支援学校）
A Sports Festival at the School for Children with special Needs



ふようまつり（附属特別支援学校）
A Festival at the School for Children with special Needs

(平成20年5月1日現在)
(As of May 1, 2008)

区 分 Classification	総定員 Total Enrollment Capacity	現 員 Present Enrollment							計 Total
		1年生 1st Year	2年生 2nd Year	3年生 3rd Year	4年生 4th Year	5年生 5th Year	6年生 6th Year		
附属幼稚園 Kindergarten	160	3歳児 3-year olds 20	4歳児 4-year olds 68	5歳児 5-year olds 67					155
附属小学校 Elementary School	960	151	150	151	148	147	145	892	
附属中学校 Junior High School	480	160	160	160				480	
教育学部 Faculty of Education	附属特別支援学校 School for Children with special Needs	小学部 Elementary School Department	(4)	(1)	(3)	(3)	(3)	(3)	17
		中学部 Junior High School Department	5	6	6				19
		高等部 Senior High School Department	7	7	5				16
計 Total	1,660	348	393	389	151	150	148	1,579	

社会情報学部 [荒牧地区]

Faculty of Social and Information Studies [Aramaki Campus]

社会情報学部は平成18年に一学科体制から二学科体制に改組して、より専門的な教育を行っている。すなわち、情報科学を中核に人文・行動科学を有機的に組み合わせて固有の専門領域として社会情報学を追究する「情報行動学科」であり、そして社会科学の基礎から段階的に学んだうえで、複数の社会科学の学際的視点から社会情報学を探究する「情報社会科学」である。

In order to provide a more specialized education, in 2006 the Faculty of Social and Information Studies was reorganized into two departments, the Department of Information Behavior and the Department of Information Social Science. The Department of Information Behavior investigates "Social and Information Studies" through an organic framework between the Humanities and Behavioral Sciences around a core of Information Science. The Department of Information Social Science investigates "Social and Information Studies" from interdisciplinary points of view of several Social Sciences, once students have acquired a solid grounding in the discipline.



社会情報学部
Faculty of Social and Information Studies



授業風景
(少人数制のゼミナール)
A scene in a class (Seminar)



群馬大学サテライト高崎 (於: 野村証券(株)高崎支店)
対象: 大学院社会情報学研究生, 社会人
開講科目: 企業・産業分析スキル, ビジネスプラン策定スキル
Gunma University Satellite Takasaki (In cooperation with Nomura Securities, Takasaki Branch)
The Satellite School is open to students in the master's program in the Graduate School of Social and Information Studies and also business people.
Subjects offered: Business and Industry Analysis, Business Planning

学部 Faculty

学 科 Department	入学定員 Admission Capacity	3年次編入学定員 Admission Capacity into 3rd Year	講 座 Chairs
情報行動学科 Department of Information Behavioral Science	50	10	情報行動 Information Behavioral Science
情報社会科学科 Department of Information Social Science	50	10	情報社会科学 Information Social Science

社会情報学研究科 (修士課程) Graduate School of Social and Information Studies (Master's Program)

専 攻 Course	入学定員 Admission Capacity	教育・研究領域 (科目群) Areas of Education and Research
社会情報学専攻 Social and Information Studies	10	情報基礎科目群 Fundamentals of Information 情報行動科目群 Social and Information Behavior 意思決定科目群 Decision-Making 行政管理分析科目群 Policy and Management Analysis 社会・経済分析科目群 Social and Economic Analysis 経営管理分析科目群 Management Control Analysis 教育研究支援科目群 Auxiliary Subjects for Education and Research

医学部 [昭和地区]

Faculty of Medicine [Showa Campus]

医学科では、人体、生命の神秘を追求し、疾病の本態を解明し、それを克服するための方策を探究するとともに、優れた医師、真摯な医学研究者を養成することを目的としている。ここでの教育目標は、学生が将来、医師又は研究者となるために、医学の基本的知識を理解し、医療及び医学研究に必要な基本的技術を修得し、さらに医師として患者に接する真摯な態度と生涯にわたる自己学習の習慣を体得することにある。

保健学科においては、人間として、保健医療の専門職として、確固たる倫理観と豊かな人間性を持ち、保健医療の各分野に求められている社会的使命を果たすことのできる人材の育成を図るとともに、総合的で先進的な教育・研究を展開することを目的とする。

The aim of education in the School of Medicine is to motivate students to be good physicians and/or excellent scientists.

To achieve this, instruction starts with basic medical terms and concepts, and continues through acquiring the medical skills needed to treat patients and conduct research, developing a genuinely humane feeling toward patients, and acquiring a self-study habit throughout professional life.

The School of Health Sciences seeks to promote advanced overall education and research, and to develop competent professionals who possess not only the sound ethics and rich humanity essential for medical care specialists, but also the ability to carry out their specific social mission in each field of medical care.

学部 Faculty

学 科 School	入学定員 Admission Capacity	学 科 目 等 Subjects
医 学 科 School of Medicine	85 (15)	医倫理学 Medical Ethics 生命医学 Biomedicine 応用医学チュートリアル Clinical Medicine 1 (Tutorial) 卒前臨床実習 (クリニカル・クラークシップ) Clinical Clerkship 実践臨床病態学 Clinical Medicine 2

学 科 School	専 攻 Departments	入学定員 Admission Capacity	講 座 Chairs
保 健 学 科 School of Health Sciences	看護学専攻 Department of Nursing	80 (10)	基礎看護学, 臨床看護学, Basic Nursing, Clinical Nursing, 母子看護学, Maternal and Child Health Nursing, and Midwifery, 地域看護学 Community Health Nursing
	検査技術科学専攻 Department of Laboratory Science	40 (5)	基礎検査学, 応用検査学 Basic Laboratory Sciences, Clinical Laboratory Sciences
	理学療法専攻 Department of Physical Therapy	20 (5)	基礎理学療法学, 総合理学療法学 Basic Physical Therapy, Clinical Physical Therapy
	作業療法専攻 Department of Occupational Therapy	20 (5)	基礎作業療法学, 心身障害作業療法学 Basic Occupational Therapy, Applied Occupational Therapy
			医療基礎学 Basic Sciences
	計 Total	160 (25)	

注：() 内の数字は3年次編入入学定員を表し、外数である。

Note : Numbers in parentheses show the transfer student admissions capacity into 3rd year, and are not included in the total.



医学部
Faculty of Medicine

医学系研究科 [修士課程] Graduate School of Medicine (Master's Program)

専攻 Course		入学定員 Admission Capacity
修士課程 Master's Program	生命医科学専攻 Biomedical Sciences	15

医学系研究科 [博士課程] Graduate School of Medicine (Master's and Doctoral Program)

専攻 Courses		入学定員 Admission Capacity	分野 Subjects
博士前期課程(修士) Master's Program	保健学専攻 Health Sciences	56	看護学, 生体・環境保健情報科学, 理学・作業療法学 Nursing, Laboratory Science and Environmental Health Science, Physical and Occupational Therapy
博士後期課程(博士) Doctoral Program		15	
計 Total		71	

専攻 Courses	入学定員 Admission Capacity	講座 Subdivision	専攻分野 Department
博士課程 Doctoral Program	72	脳神経病態制御学 Medical Neuroscience	神経生理学, 病態病理学, 麻酔神経科学, Neurophysiology, Human Pathology, Anesthesiology, 耳鼻咽喉科・頭頸部外科学, 脳神経内科学, 脳神経外科学 Otolaryngology-Head and Neck Surgery, Neurology, Neurosurgery
		脳神経発達統合学 Developmental and Integrative Neuroscience	神経薬理学, 遺伝発達行動学, Neurobiology and Behavior, Genetic and Behavioral Neuroscience, 分子細胞生物学, 神経精神医学 Molecular and Cellular Neurobiology, Psychiatry and Neuroscience
		細胞形態・情報統御学 (協力講座) Neuroregulation	代謝シグナル解析, 細胞構造 Laboratory of Metabolic Signaling, Laboratory of Molecular Traffic
		器官代謝制御学 Metabolic Regulation	生体構造学, 病態制御内科学, 泌尿器科学, Anatomy and Cell Biology, Medicine and Molecular Science, Urology, 産科婦人科学, 臨床薬理学 Obstetrics and Gynecology, Clinical Pharmacology
		器官機能制御学 Biological Regulation	生化学, 機能形態学, 臨床検査医学, 整形外科学, 応用生理学 Biochemistry, Anatomy, Clinical Laboratory Medicine, Orthopaedic Surgery, Integrative Physiology
		遺伝情報・発現学 (協力講座) Genome Regulation	分泌制御, 遺伝生化学, Laboratory of Secretion Biology, Laboratory of Molecular Endocrinology and Metabolism, ゲノム科学リソース Laboratory of Genome Science
		生体機能解析学 (連携講座) Quantum Biology (Cooperative Department)	生体機能解析学 Quantum Biology
		病態循環再生学 Organ Circulation and Regeneration	病態薬理学, 臓器病態内科学, Molecular and Cellular Pharmacology, Medicine and Biological Science, 臓器病態外科学, 臓器病態救急学, 眼科学 Thoracic and Visceral Organ Surgery, Emergency Medicine, Ophthalmology
		病態腫瘍制御学 Oncology	病理診断学, 病態総合外科学, 腫瘍放射線学, Diagnostic Pathology, General Surgical Science, Radiation Oncology, 放射線診断核医学, 顎口腔科学, Diagnostic Radiology and Nuclear Medicine, Stomatology and Maxillofacial Surgery, *バイオイメージング情報解析学 (富士フイルムRIファーマ), *分子画像学 Bioimaging Information analysis(FUJIFILM RI Pharma), Molecular Imaging
		重粒子線医学 (協力講座) Heavy Ion Medicine	重粒子線物理学, 重粒子線医学生物学, *重粒子線医学 (キョーリン) Heavy Ion Medical Physics, Heavy Ion Medicine and biology, Heavy Ion Medicine(Kyorin)
		細胞機能解析学 (協力講座) Cell Regulation	細胞調節, 遺伝子情報 Laboratory of Cell Physiology, Laboratory of Molecular Genetics
		生体防御機構学 Infection and Bioresponse	分子予防医学, 細菌学, 国際寄生虫病学, 法医学 Virology and Preventive Medicine, Bacteriology, Parasitology, Legal Medicine, 生体統御内科学, 小児科学, 皮膚科学 Medicine and Clinical Science, Pediatrics, Dermatology
		社会環境医療学 Socio-Environmental Health Sciences	公衆衛生学, 医学哲学・倫理学, 情報医療学 (協力分野), Public Health, Medical Philosophy and Ethics, Medical Informatics, 総合医療学 (協力分野), リハビリテーション医学 (協力分野), General Practice Medicine, Rehabilitation Medicine, *統合和漢診療学 (ツムラ), Integrated Japanese Oriental medicine(Tsumura)
生体情報学 (協力講座) Biosignal Sciences	シグナル伝達, バイオシグナル Laboratory of Signal Transduction, Laboratory of Biosignal Sciences		

印は、寄附講座 (Endowed Department)

附属研究施設 Affiliated Research Centers

研究施設の名称 Name
動物実験施設 Institute of Experimental Animal Research
薬剤耐性菌実験施設 Laboratory of Drug Resistance in Bacteria

薬剤感受性試験 (薬剤耐性菌実験施設)
A Drug Susceptibility Test in the Laboratory of Drug Resistance in Bacteria



工学部 [桐生地区・太田地区]

Faculty of Engineering (Kiryu Campus · Ota Campus)

今日の科学技術社会にあつて、最先端の研究成果を生み出すため、高度の基礎研究の推進と企業の先端技術との有機的結合を図っている。ここでの教育目標は、工学の基礎的知識・技術と幅広い社会・文化的教養等とを身に付けるとともに、単に専門分野の知識・技術の修得にとどまらず、将来、直面する様々な問題に工学的手法を用いて、多角的見方と的確な判断能力を有する技術者・研究者を養成することを目的としている。

Our faculty incorporates both basic research and the most advanced technology in order to respond as effectively as possible to the various demands in today's world of science and technology. We offer a wide range of courses which provide students with basic knowledge and skills in the field of industrial engineering. The focus of our faculty is, however, on equipping future engineers and researchers not only with professional expertise but also with broad views and understanding of today's society, so that they are able to deal with the complex problems which they will have to face in the new century.



津波避難システムに関するゼミの風景
Seminar on the integrated Tsunami scenation simulation

学 部 Faculty

	学 科 Departments	入学定員 Admission Capacity	講 座 及 び 分 野 Chairs Group
昼間コース Day Course	応用化学・生物化学科 Department of Chemistry and Chemical Biology	170	応用化学・生物化学 Chemistry and Chemical Biology 応用分子化学,機能材料化学,機能生物科学 Molecular Science, Materials Science, Chemical Biology
	機械システム工学科 Department of Mechanical System Engineering	70	機械システム工学 Mechanical System Engineering エネルギーシステム工学, Energy System Engineering, マテリアルシステム工学, Material System Engineering, メカトロニクス工学 Mechatronics Engineering
	生産システム工学科 Department of Production Science and Technology (太田地区) (Ota Campus)	40	生産システム工学 Production Science and Technology 材料工学, 機械工学, Materials Engineering, Mechanical Engineering, 電気電子工学, 情報工学 Electronics Engineering, Computer Engineering
	環境プロセス工学科 Department of Chemical and Environmental Engineering	40	環境プロセス工学 Chemical and Environmental Engineering エネルギーシステム, バイオプロセス, Energy System, Bioprocess, クリーン化技術, マテリアル創製 Separation Technology, Material Science
	社会環境デザイン工学科 Department of Civil and Environmental Engineering	40	社会環境デザイン工学 Civil and Environmental Engineering コンクリート工学, 地盤工学, Concrete Engineering, Geotechnical Engineering, 環境工学, Environmental Engineering, 流域環境学, 災害社会工学 Hydrology and Hydraulic Engineering, Urban Engineering
	電気電子工学科 Department of Electronic Engineering	70	電気電子工学 Electronic Engineering 電子デバイスシステム, Electronic Device Systems, 計測制御エネルギー, Measurement, Control and Energy Systems, 情報通信システム Information and Communication Systems,
	情報工学科 Department of Computer Science	50	情報工学 Computer Science 情報数理工学, Information Mathematics Engineering, 計算機工学, Computer System and Computation Engineering, 知識情報工学 Artificial Intelligence Engineering
夜間主コース Evening Course (太田地区) (Ota Campus)	生産システム工学科 Department of Production Science and Technology	30	生産システム工学 Production Science and Technology
	計 Total	510(30)	

注：() 内の数は3年次編入学定員を表し、外数である。3年次編入学は、昼間コースのみで、定員は学科共通である。

Note: The number in parentheses indicate the transfer student admission capacity into the 3rd year, and is not included in the total. A total of 30 transfer students are admitted to the Faculty of Engineering (day course only), and quotas for these students are not assigned to each department.

	専攻 Courses	入学定員 Admission Capacity	講座・分野又は領域 Chairs Group division
前期課程(修士) Master's Program	応用化学・生物化学専攻 Course of Chemistry and Chemical Biology	106	応用化学・生物化学 Chemistry and Chemical Biology 応用分子化学, 機能材料化学, 機能生物科学, *環境保全化学, Molecular Science, Materials Science, Chemical Biology, Environmental Conservation, *標準・先端計測化学, *先端機能材料, *先端バイオテクノロジー, *ケイ素材料化学 Chemical Metrology and Advanced Analytical Science, Advanced Functional Material, Advanced Biotechnology, Silicon-based Material Chemistry,
	機械システム工学専攻 Course of Mechanical System Engineering	44	機械システム工学 Mechanical System Engineering エネルギーシステム工学, マテリアルシステム工学, メカトロニクス工学, *生産開発支援工学 Energy System Engineering, Material System Engineering, Mechatronics Engineering, Innovative Supporting Technologies for Engineering
	生産システム工学専攻 Course of Production Science and Technology (太田地区) (Ota Campus)	30	生産システム工学 Production Science and Technology 材料工学, 機械工学, 電気電子工学, 情報工学, *デバイス開発工学 Materials Engineering, Mechanical Engineering, Electronics Engineering, Computer Engineering, Device Engineering
	環境プロセス工学専攻 Course of Chemical and Environmental Engineering	22	環境プロセス工学 Chemical and Environmental Engineering エネルギーシステム, バイオプロセス, クリーン化技術, マテリアル創製 Energy System, Bioprocess, Separation Technology, Material Science
	社会環境デザイン工学専攻 Course of Civil and Environmental Engineering	22	社会環境デザイン工学 Civil and Environmental Engineering コンクリート工学, 地盤工学, 環境工学, Concrete Engineering, Geotechnical Engineering, Environmental Engineering, 流域環境学, 災害社会工学, *エネルギー環境工学 Hydrology and Hydraulic Engineering, Urban Engineering, Environment and Energy Engineering
	電気電子工学専攻 Course of Electronic Engineering	44	電気電子工学 Electronic Engineering 電子デバイスシステム, 計測制御エネルギー, 情報通信システム, Electronic Device Systems, Measurement, Control and Energy Systems, Information and Communication Systems, *マイクロエレクトロニクス工学, *アナログ集積回路工学, Microelectronics, Analog Integrated Circuit Engineering,
	情報工学専攻 Course of Computer Science	32	情報工学 Computer Science 情報数理工学, 計算機工学, 知識情報工学 Information Mathematics Engineering, Computer System and Computation Engineering, Artificial Intelligence Engineering
後期課程(博士) Doctoral Program	工学専攻 Course of Engineering	39	物質創製工学領域 Molecular Science and Technology *環境保全化学, *標準・先端計測化学, *先端機能材料, Environmental Conservation, Chemical Metrology and Advanced Analytical Science, Advanced Functional Material, *先端バイオテクノロジー, *ケイ素材料化学 Advanced Biotechnology, Silicon-based Material Chemistry, 先端生産システム工学領域 Advanced Production Science and Technology *デバイス開発工学, *生産開発支援工学 Device Engineering, Innovative Supporting Technologies for Engineering 環境創生工学領域 Environment Management *エネルギー環境工学 Environment and Energy Engineering 電子情報工学領域 Electronics and Computing *マイクロエレクトロニクス工学, *アナログ集積回路工学, Microelectronics, Analog Integrated Circuit Engineering,
ケイ素科学国際教育研究センター International Education and Research Center for Silicon Science			*元素・表面科学 Element and Surface Science
計 Total		339	

印は、連携大学院方式 (Cooperative Graduate School System)

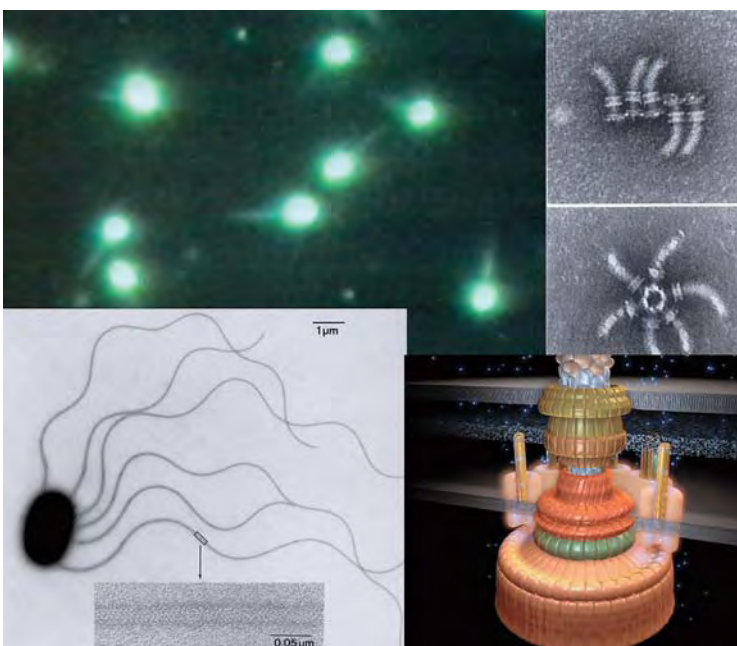

(左上) 遊泳バクテリアの暗視野顕微鏡像 (左下) バクテリアの電子顕微鏡像
(右上) バクテリアべん毛基体の電子顕微鏡像 (右下) べん毛基体 (べん毛モーター) のCG像
(Upper left) Image a swimming bacterium by a dark-field microscopy
(Lower left) Image of flagellated bacteria by electron microscopy
(Upper right) Image of the bacterial flagellar hook basal-bodies by electron microscopy
(Lower right) Computer graphic image of the flagellar basal body (the flagellar motor)

工学部構内
Faculty of Engineering Buildings



生体調節研究所 [昭和地区]

Institute for Molecular and Cellular Regulation (Showa Campus)

本研究所では、糖尿病原因遺伝子の解明、膵臓のインスリン分泌細胞の分化・再生、インスリン分泌の分子機構の解明など、糖尿病領域の研究が進展している。また血管生物学などの基礎研究、さらに細胞間や細胞内のシグナル伝達機構の解明という基礎的な分野でも大きな成果を上げている。これらの研究によって、生体代謝調節異常に基づく生活習慣病の発症予防・病態の制御を目指す。

In this Institute, diabetes research is rapidly expanding and now includes such areas of inquiry as a genomic screen for diabetogenic genes, differentiation and regeneration of pancreatic islets and regulatory mechanism for insulin secretion. Research activities on vascular biology, and intercellular and intracellular signal transduction system are also rapidly expanding. These research activities aim at elucidating the pathogenesis and treatment of life-style-based common metabolic disorders.

研究部門 Research Departments

研究部門 Research Departments	内 容 等 Services
生体情報部門 Department of Molecular and Cellular Biology	ゲノム解析技術等を駆使して生体調節系の制御機構を明らかにする。 Investigation of the Regulatory System by Using Genomic and Proteomic Analyses.
病態制御部門 Department of Molecular Medicine	生活習慣病での罹患臓器等の機能低下を解明し、病態代謝の総合的解析に基き機能回復を制御する。 Investigation of the Molecular Pathophysiology of Life Style-based Diseases and Development of New Therapeutic Approaches

附属研究施設 Affiliated Research Center

附属研究施設 Affiliated Research Center	内 容 等 Services
生体情報ゲノムリソースセンター Biosignal Genome Resource Center	ゲノム研究とプロテオーム研究を一元的に管理し、遺伝子組換え実験等に関する安全管理及び先端実験技術の教育を行う。 Regulation of the Genomic and Proteomic Research, Safety Regulation of Recombinant Experiments, and Education of Developing Techniques Regarding Gene Engineering
代謝シグナル研究展開センター Metabolic Signal Research Center	糖尿病や肥満といった代謝疾患の病態や発症機序を分子レベルで解明し、新しい治療法の開発に貢献する。 Clarification of Molecular Mechanism by which Metabolic Disease, such as Diabetes and Obesity Develop, and Contribution to the Development of New Therapeutic Strategies.



生体調節研究所
The Institute for Molecular and Cellular Regulation



胚盤胞への胚幹細胞（ES細胞）の微量注入によりノックアウトマウスを作成しているところ

Production of Knockout Mice by Injecting ES Cells into Blastocysts



図 脂肪細胞に発現する糖輸送担体(緑), 赤は細胞骨格蛋白チューブリンを示す

Glucose transporters(green) expressed in adipocytes. Red indicates tubulin

総合情報メディアセンター

Library and Information Technology Center

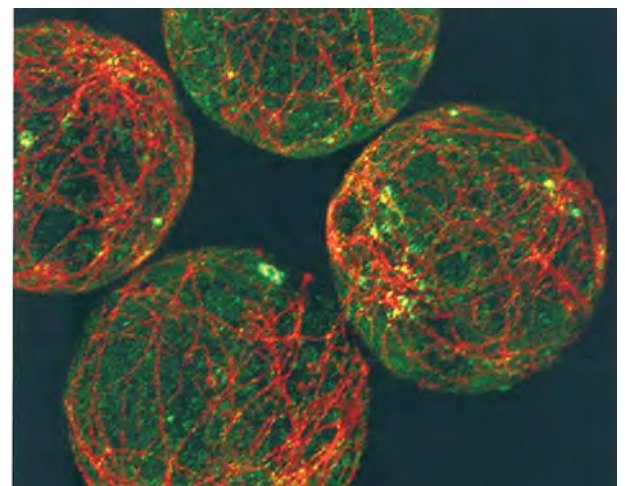
総合情報メディアセンターは図書館及び情報基盤部門からなる。

図書館は、体系的に収集された約67万冊の資料を所蔵し、年間1,200種の雑誌を受入れている。冊子以外にも、電子的資料の整備を行っており、学習、研究、教育を幅広く支援している。

情報基盤部門は、学内ネットワーク (GUNet) の管理・運用を行っており、情報セキュリティの確保とセキュリティレベルの向上、並びに情報教育の支援を行い、教育・研究環境の高度化を計る。

The Library and Information Technology Center consists of the University Library and the Information Technology Division.

The University Library possesses approximately 670,000 books which have been collected systematically and subscribes annually to 1,200 magazines. In addition to books and magazines we also collect electronic materials and support study, research and education widely.

The Information Technology Division controls and manages the university network(GUNet), guarantees information security, improves security level, supports information education, and assures the advancement of education and research environment.



工学分館
Engineering Library

図書館 Library

(平成20年5月1日現在)
(As of May 1, 2008) (冊)

区分 Classification	分類 Class Number	和・洋 Language	図書館 Library	医学分館 Medical Library	工学分館 Engineering Library	計 Total
総記 General Works	0	和 Japanese	23,777	2,585	5,726	32,088
		洋 Foreign	4,890	586	5,800	11,276
哲学 Philosophy	1	和 Japanese	24,341	1,893	4,097	30,331
		洋 Foreign	7,270	430	987	8,687
歴史 History	2	和 Japanese	31,940	684	3,391	36,015
		洋 Foreign	2,825	90	833	3,748
社会科学 Social Sciences	3	和 Japanese	83,823	4,037	6,584	94,444
		洋 Foreign	10,227	294	588	11,109
自然科学 Natural Sciences	4	和 Japanese	39,551	60,423	36,243	136,217
		洋 Foreign	17,004	67,431	39,497	123,932
技術 Technology	5	和 Japanese	9,305	449	42,175	51,929
		洋 Foreign	616	14	23,841	24,471
産業 Industry	6	和 Japanese	6,593	128	2,581	9,302
		洋 Foreign	334	93	330	757
芸術 The Arts	7	和 Japanese	17,398	654	2,153	20,205
		洋 Foreign	1,787	44	538	2,369
語学 Language	8	和 Japanese	12,028	1,493	3,061	16,582
		洋 Foreign	5,369	187	783	6,339
文学 Literature	9	和 Japanese	35,834	1,464	5,674	42,972
		洋 Foreign	10,031	218	1,315	11,564
計 Sub Total		和 Japanese	284,590	73,810	111,685	470,085
		洋 Foreign	60,353	69,387	74,512	204,252
合計 Total			344,943	143,197	186,197	674,337



総合情報メディアセンター図書館
Library



医学分館
Medical Library

情報基盤部門 Information Technology Division



教育用計算機室
Computer Room

大学教育・学生支援機構

Organization for Higher Education and Student Services

大学教育・学生支援機構は、大学教育センター、学生支援センター、学生受入センター及び健康支援総合センターからなる。本機構設置の目的は、学生に対する教育、支援などを適正かつ円滑に行うことである。この目的を達成するために、次のような業務を行う。

- 1) 教養教育の企画と運営（大学教育センター）
- 2) 大学教育の改善と評価（大学教育センター）
- 3) 学生支援（学生支援センター）
- 4) 入学者選抜に関する企画・調査・情報管理及び学生募集の広報（学生受入センター）
- 5) 学生(教職員)の健康維持と増進（健康支援総合センター）
- 6) その他本機構の目的に関連した事柄

The organization consists of 'Higher Education Center', 'Student Service Center', 'Admission Center', and 'General Health Support Center'. The objective of the organization is to manage properly and smoothly the educations, services, and others for students at the university. In order to attain the objective, the organization operates the following works.

- 1) planning and management of general education (Higher Education Center)
- 2) improvement and evaluation of higher education (Higher Education Center)
- 3) supports and services to the students (Student Service Center)
- 4) planning, search, and information management related to a selection for admission, and publicity for attracting students (Admission Center)
- 5) maintenance and promotion of health of the students (and staff) of the university (General Health Support Center)
- 6) other affairs related with the objective of the organization



教養教育棟

入学者は、この建物で最初の1年間教養教育をうける。

Building for General Education

The first-year students of Gunma University receive a liberal education in this building.



草津セミナーハウス

この施設は、温泉で有名な草津町にあり、当該施設にも温泉が引かれ、ゼミや合宿などに大いに利用されている。

Kusatsu Seminar House

The house is located in Kusatsu Town famous for its hot springs, which are available in the facilities, and is made great use of as a site for an induction course and as a training camp.



学長と新入生との懇談会

この懇談会は、毎年定期的に開催され、本学における学生生活に関するあらゆることについて意見交換がなされる。

Meeting of the President and Fresh Men

The meeting is held periodically every year to exchange opinions on all kinds of matters relating to student life at Gunma University.

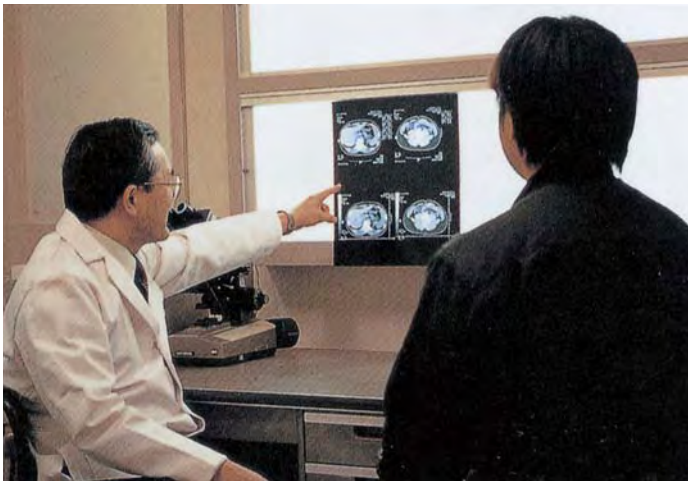

健康支援総合センター

からだ及びこころの健康相談のため、内科医と精神科医が常駐し、カウンセラー（非常勤）も配置している。

General Health Support Center

A full-time physician, a psychiatrist and a part-time counselor consult about physical and mental health.



学生支援センターのキャリアサポート室

この施設では、学生の就職に関する相談を受け、助言を行う。

Carrier Support Room of Student Service Center

This room is for advisory service relating to students' job-hunting.



ウォークラリー

ウォークラリーにはすべての新入生が参加する。ゴミを集めながら前橋市内を約10km歩き、環境向上に努める。

Walk Rally

At this event, all of fresh men take a long walk (more than 10km) in Maebashi-city with picking up litter in the street for good surroundings.



荒牧祭

荒牧祭は、本学の荒牧キャンパスで毎年秋に開催される。

Aramaki Festival for Students

The festival is held in autumn every year at the Aramaki campus of Gunma University.

研究・産学連携戦略推進機構

Organization for Promotion of Research and University-Industry Collaboration

本機構は、研究・知的財産戦略本部及び産学連携・先端研究推進本部から組織されており、本学の基本理念に基づき、優れた研究成果を生み出すための体制を強化し、知的財産の管理・運用等を円滑に行うとともに産学官連携活動を推進し、もって本学における学術研究の一層の高度化とその成果を広く社会に還元することを目的としている。

The organization consists of "the Research and Intellectual Property Branch" and "Branch for the Promotion of University-Industrial Collaboration and High Technology Research". The purposes of this organization are to establish the strategy and to construct the research system in order to promote advanced researches from a strategic standpoint founded upon the basic philosophy of our university. In addition, it aims to enhance the utilization of our research products in society by the adequate management of intellectual properties and promotion of industry-university collaboration activities.

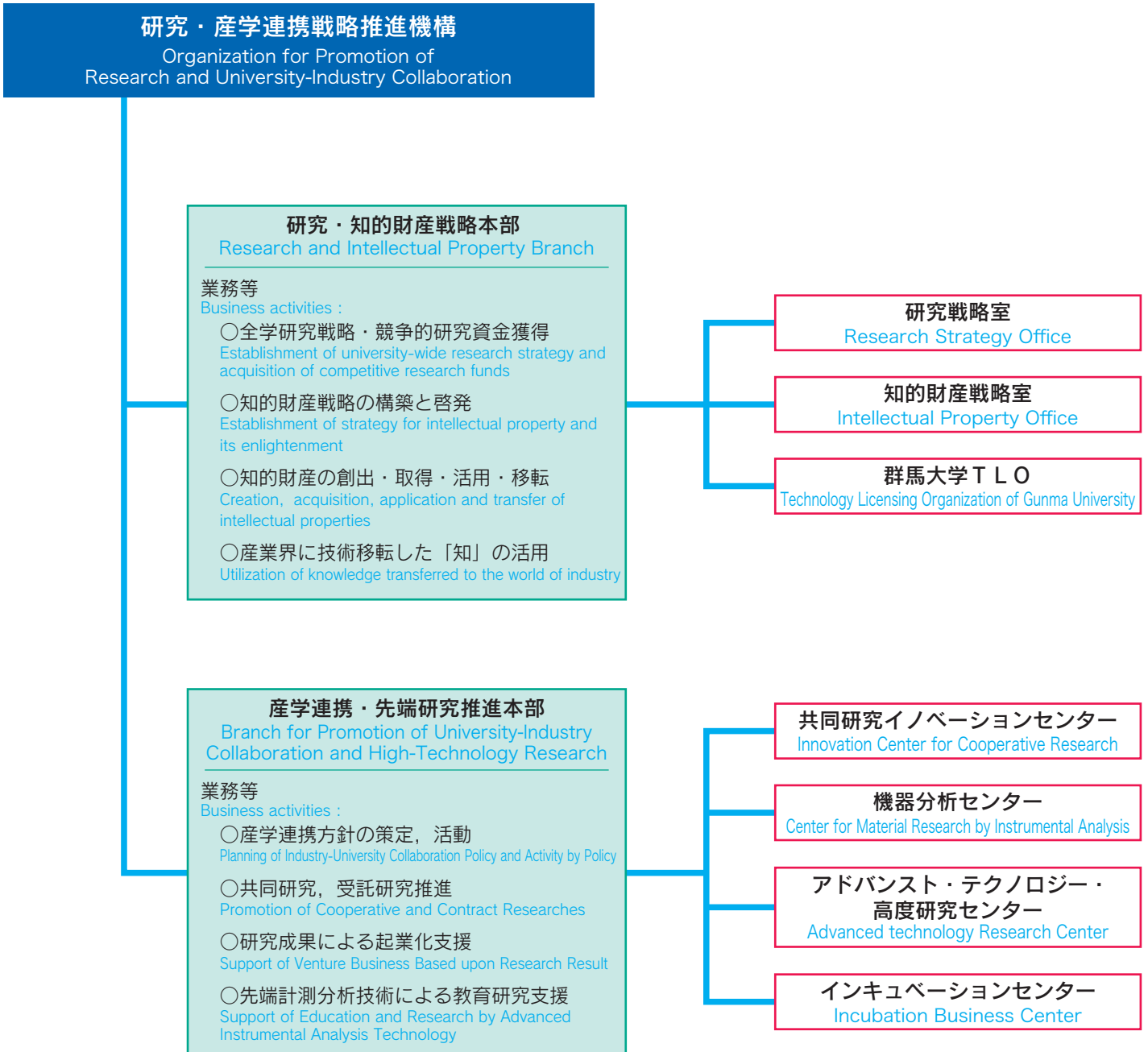

研究・知的財産戦略本部

Research and Intellectual Property Branch

当本部は、研究戦略室、知的財産戦略室及び群馬大学TLOから組織されており、学術研究に必要な研究戦略を策定し、先端研究のプロジェクトを推進させるとともに、知的財産の創出、取得、管理及び活用を戦略的に行い、本学の研究成果を地域社会に広く還元することを目的としている。

The organization consists of the Research Strategy Division, the Intellectual Properties Strategy Division, and the Technology Licensing Organization of Gunma University. The focus of this organization is on developing necessary research strategies for academic pursuits, and promoting advanced research projects. Moreover, it aims to create, acquire, manage, and utilize intellectual properties generated through research results with strategies that contribute to the application of intellectual properties to society as a whole.

研究戦略室

Research Strategy Office

学術研究戦略を策定し、学術研究活動の活性化を図るとともに、先端研究のプロジェクトを推進させることを目的としている。

By establishing academic research strategies and striving to vitalize these activities, the aims of this office are to promote advanced research projects.

知的財産戦略室

Intellectual Property Office

知的財産戦略を策定し、教職員及び学生に対し知的財産に関する教育及び啓発を行うことを目的としている。

The focus of the organization is to plan intellectual property strategies, and to carry out education and enlightenment activities that deal with intellectual properties among school personnel and students.

群馬大学TLO

Technology Licensing Organization of Gunma University

知的財産の創出、取得、管理及び技術移転を行い、本学の研究成果を地域社会に広く還元することを目的としている。

The focus of the TLO is to create, acquire, manage and utilize literary properties, and to utilize the results of advanced research projects of our university in society as a whole.



本学と科学技術振興機構との共催による新技術説明会の風景
Along with Japan Science and Technology Agency (JST),
Gunma University hosted an orientation session dealing with new technologies.



首都圏北部4大学（本学、茨城大学、宇都宮大学、埼玉大学）による新技術説明会の風景
An orientation session dealing with new technologies was held by four universities located in the northern regions of the Tokyo metropolitan district (Gunma University, Ibaragi University, Utsunomiya University and Saitama University).

産学連携・先端研究推進本部

Branch for Promotion of University-Industry Collaboration and High-Technology Research

共同研究イノベーションセンター，機器分析センター，アドバンスト・テクノロジー高度研究センター及びインキュベーションセンターからなる。

本学と民間企業等との共同研究等の推進及び独創的な研究開発並びに起業家精神に富んだ人材養成並びに大学発ベンチャー企業の創出及び支援を通じて，産学官連携を積極的に推進し，本学の教育研究成果を社会に還元することを目的としている。

The Organization consists of "Innovation Center for Cooperative Research" , "Center for Material Research by Instrumental Analysis" , "Advanced Technology Research Center" , and "Incubation Business Center" .

The object of the organization is to convert the outcomes of research and education at the university to use in the human society through promotion of the university-industry collaboration, activation of creative research, cultivation of talent with entrepreneurship, and creation and support of venture business originated from the university.

共同研究イノベーションセンター

Innovation Center for Cooperative Research

大学と民間企業等との共同研究，受託研究の実施，民間企業等の研究開発等に対する技術相談，客員教授によるセミナーなど，大学と企業との研究・交流を通じて地域社会における研究開発に資するとともに，本学における教育研究活動の活性化を図ることを目的としている。

The role of the Center is to assist the faculty in transferring their scientific and technological potential to industry through joint research, training and education, consulting on technical problems and information sharing. Through cooperation and technical exchange with industries, the university is able to contribute to the welfare of the community at large, and at the same time stimulate its own research activities.

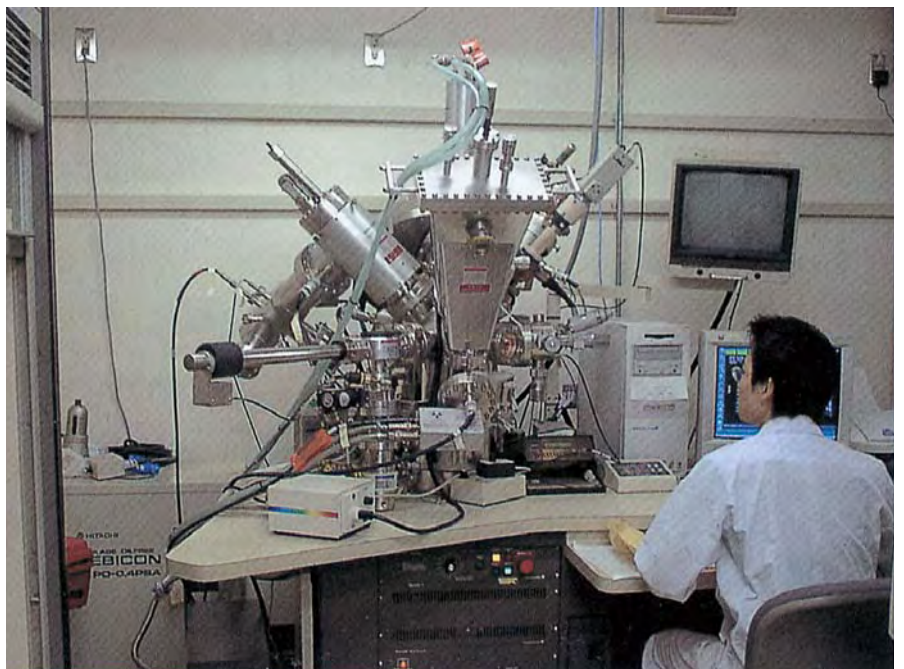

共通機器（微量元素分析装置）を利用しての研究
Carrying Out a Joint Study

機器分析センター

Center for Material Research by Instrumental Analysis

高性能大型分析装置の集中管理による効率的な運転及び自然科学，工学，医学等の各分野間の共同研究に基づいた教育と人材育成を目的とする。また，所有分析装置の開放や依頼分析を通して，産学官連携研究を支援し科学技術の向上と発展のための基盤センターを目指している。

The Center, through active collaboration both internally and externally, seeks to maintain the highest possible level of focused operation in analytical technology in order to support instruction and research in the field of natural sciences.



物質の化学構造や物性解析に威力を発揮する高性能大型分析装置（分析電子顕微鏡，FT-NMR，EPMA，X-線回折装置）
High efficiency apparatuses of instrumental analysis for material research (TEM, FT-NMR, EPMA, SEM and X-ray diffractometer)

アドバンスト・テクノロジー 高度研究センター (ATEC)

Advanced Technology Research Center

「アドバンスト・マイクロデバイスの研究開発」をプロジェクトテーマに、ベンチャービジネスの萌芽ともなるべき研究を推進し、高度の専門的職業能力をもった独創的人材の育成を目的とすると共に、産官学連携プロジェクトを支援する。

Advanced Technology Research Center (ATEC) was established with the purpose of fostering advanced creative specialists, promoting researches and advancing the collaborative projects among the university labs, institutes and companies under the project theme of "research and development of advanced micro-devices" for the sprouting of venture businesses.



多元高周波スパッタ装置：

本装置によってナノ多層膜が作製される。ナノ多層膜はその後、別の手法で微細加工される。

Multi-target RF sputtering apparatus:

Nano-multilayers are formed with the multi-target RF sputtering apparatus.

The nano-multilayers are micro-fabricated by other techniques.

インキュベーションセンター

Incubation Business Center

共同研究イノベーションセンターと連携して、本学の研究成果及び人的資源を活用した企業活動に必要な支援を行うことを目的としている。

It cooperates with Innovation Center for Cooperative Research, and aims at offering support required for the corporate activity which utilized the results of work and human resources of Gunma university.



インキュベーションセンター

Incubation Business Center

医学部附属病院

University Hospital

診療を通じて医学の教育及び研究の向上を図るものである。

病院には、教育と診療と研究の3つの重要な責務がある。教育については、医学部等の要請による臨床実習及び卒業後の初期教育が主体であり、診療については、保健医療機関として地域医療に貢献するとともに、一般医療機関では行い難い高度医療を提供する医療機関として活動し、研究については、先進医療の開発を中心とした臨床研究を行うことが、それぞれ主体となっている。

The medical training and research conducted at the University Hospital include both education and practical training in medicine and clinical research. Undergraduate students in medicine and health sciences and clinical residents are trained for medical practice.

The University Hospital also provides advanced medical care for the community which is not available in general hospitals.

The Hospital, in addition, serves as a pioneering institution in the development of clinical theory and technology through active research.



附属病院（昭和地区）
University Hospital (Showa Campus)

病床数及び患者数

Number of Hospital Beds and Patients

(予算病床数: 715)
(Allotted Number of Beds: 715)

診療科 Clinical Divisions	区分 Classification	平成19年度患者数 Total Number of Patients (2007)	
		入院患者 Inpatients	外来患者 Outpatients
内科系 Division of Internal Medicine	循環器内科 Cardiovascular Medicine 呼吸器・アレルギー内科 Allergy・Respiratory Medicine 消化器内科 Gastrointestinal Medicine 肝臓・代謝内科 Hepatology・Metabolism Medicine 内分泌・糖尿病内科 Endocrinology・Diabetes Medicine 腎臓・リウマチ内科 Kidney・Rheumatic Medicine 血液内科 Hematology 神経内科 Neurology	50,661	113,398
外科系 Division of Surgical Medicine	循環器外科 Cardiovascular Surgery 呼吸器外科 Respiratory Surgery 消化器外科 Gastrointestinal Surgery 乳腺・内分泌外科 Breast and Endocrine Surgery 移植外科 Transplantation 泌尿器科 Urology 歯科口腔外科 Dentistry and Oral Surgery	54,774	99,030
感覚器・運動機能系 Division of Sensory Organs and Motor Skills	整形外科 Orthopaedic Surgery 皮膚科 Dermatology 眼科 Ophthalmology 耳鼻咽喉科 Otolaryngology—Head and Neck Surgery	58,324	125,416
脳神経・精神・麻酔系 Division of Neurosurgery, Psychiatry, and Anesthesiology	精神科・神経科 Neuropsychiatry 麻酔科・蘇生科 Anesthesiology 脳神経外科 Neurosurgery	23,842	47,540
小児・女性系 Division of Pediatrics, Obstetrics and Gynecology	小児科 Pediatrics 小児外科 Pediatric Surgery 産科婦人科 Obstetrics and Gynecology	30,342	43,385
放射線系 Division of Radiology	放射線科 Radiology and Radiation Oncology 核医学科 Nuclear Medicine and Diagnostic Radiology	12,453	26,904
合計 Total		230,396	455,673

平成20年度診療科 Clinical Divisions (2008)

(予算病床数: 715)
(Allotted Number of Beds: 715)

総括診療科名 General Medical Divisions	診療科名 Areas of Specialization	総括診療科名 General Medical Divisions	診療科名 Areas of Specialization
内科系 Division of Internal Medicine	循環器内科 Cardiovascular Medicine 呼吸器・アレルギー内科 Allergy・Respiratory Medicine 消化器内科 Gastrointestinal Medicine 肝臓・代謝内科 Hepatology・Metabolism Medicine 内分泌・糖尿病内科 Endocrinology・Diabetes Medicine 腎臓・リウマチ内科 Kidney・Rheumatic Medicine 血液内科 Hematology 神経内科 Neurology	感覚器・運動機能系 Division of Sensory Organs and Motor Skills	整形外科 Orthopaedic Surgery 皮膚科 Dermatology 眼科 Ophthalmology 耳鼻咽喉科 Otolaryngology—Head and Neck Surgery
	脳神経・精神・麻酔系 Division of Neurosurgery, Psychiatry, and Anesthesiology		精神科神経科 Neuropsychiatry 麻酔科蘇生科 Anesthesiology 脳神経外科 Neurosurgery
外科系 Division of Surgical Medicine	循環器外科 Cardiovascular Surgery 呼吸器外科 Respiratory Surgery 消化器外科 Gastrointestinal Surgery 乳腺・内分泌外科 Breast and Endocrine Surgery 移植外科 Transplantation 泌尿器科 Urology 歯科口腔外科 Dentistry and Oral Surgery	小児・女性系 Division of Pediatrics, Obstetrics and Gynecology	小児科 Pediatrics 小児外科 Pediatric Surgery 産科婦人科 Obstetrics and Gynecology
	放射線系 Division of Radiology		放射線科 Radiology and Radiation Oncology 核医学科 Nuclear Medicine and Diagnostic Radiology

学内共同教育研究施設

Joint Institutes for Education and Research

重粒子線医学研究センター

Heavy Ion Medical Center

重粒子線加速器を導入し、基礎／臨床放射線学の研究推進及び微小領域照射による高度な治療法を開発することにより、重粒子線医学研究に貢献することを目的としている。

The mission of the Center is to build the heavy ion accelerator and promote the research on basic and clinical radiology as well as the development of advanced techniques for small targets.

施設等の名称 Name	内容等 Services
重粒子線医学研究センター Heavy Ion Medical Center	加速器工学技術の利用により基礎・臨床放射線学の研究を推進、高度な重粒子線治療法を開発 The mission of the Center is to upgrade heavy particle beam medicine by promoting research on basic and clinical radiology using accelerator technology.

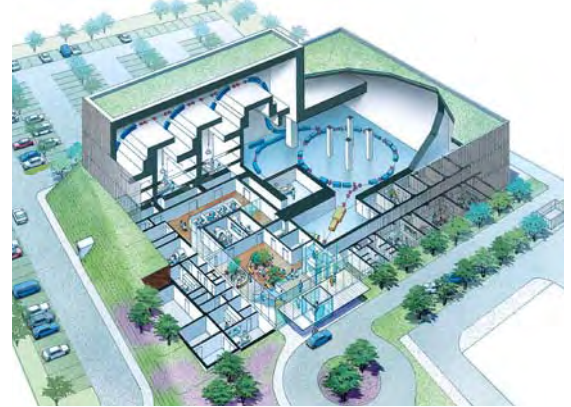

留学生センター

Center for International Studies

外国人留学生に対する日本語・日本事情教育及び修学等に関する相談業務を行うため設置され、外国人留学生と日本人学生が共に学び合う教育の場の提供や地域社会における多文化化に関する研究活動の中心的役割を担うことを目的としている。

The mission of the Center is to provide opportunities for learning the Japanese language, culture and current affairs as well as counseling for International students.

The Center also plays an important role in promoting intercultural studies, and serves as a forum of mutual understanding and learning between Japanese and International students.

施設等の名称 Name	内容等 Services
留学生センター Center for International Studies	外国人留学生に対する日本語教育及び相談業務並びに国際交流に関する活動 Teaching Japanese as a Second Language and counseling for international students and activities related to international exchange.



日本語の授業風景（留学生センター桐生分室）
A scene in a Japanese class (Kiryu Branch)

国際交流会館

International Houses (Residential)

会館名 Name	所在地 Address	定員 Capacity
群馬大学国際交流会館(桐生地区) International House of Gunma University (Kiryu)	桐生市天神町三丁目14-45 3-14-45 Tenjin-cho, Kiryu City	40人
群馬大学国際交流会館(前橋地区) International House of Gunma University (Maebashi)	前橋市国領町二丁目22-4 2-22-4 Kokuryo-cho, Maebashi City	23人



国際交流会館（桐生地区）
International House (Kiryu)



研修室での交流
A Discussion in the Meeting Room



国際交流会館（前橋地区）
International House (Maebashi)

福利厚生施設

Campus Facilities

施設名 Facilities	所在地区 Location	面積 Area	備考 Remarks
大学会館「アザレア」 University Hall "Azalea"	荒牧地区 Aramaki	3,651.56㎡	カフェテリアあらくさ(大食堂), レストランあらまき(中食堂), たんぽぽ (キャンパスストア), あかぎ(ミーティングルーム1), はるな(ミーティングルーム2), みょうぎ(ミーティングルーム3 和室), ミュースホール (多目的ホール), ラウンジ等 The Building's facilities include : Arakusa,a large student cafeteria;Aramaki,a faculty restaurant;Tanpopo,a campus store;Akagi,meeting room 1;Haruna,meeting room 2;Myogi, meeting room 3,a traditional Japanese-style meeting room;Muses Hall,a multi-purpose auditorium;Common Lounge,etc.



大学会館「アザレア」
University Hall "Azalea"



カフェテリアあらくさ (大食堂)
"Arakusa," a large student cafeteria



たんぽぽ (キャンパスストア)
Campus store"Tanpopo"

施設名 Facilities	地区別 Area	昭和地区 Showa		桐生地区 Kiryu	備考 Remarks
学生食堂 Student Cafeterias		515.00㎡		832.00㎡	談話室, 調理室, 倉庫等 Lounge, Kitchen, Stock Room etc.
購買部 Campus Stores		190.30㎡		146.30㎡	書籍, 文房具, 日用雑貨等 Books, Stationery, Daily Necessities, etc.

学生寮

Student Dormitories

寮名 Name	所在地 Location	収容対象 Open to	定員 Capacity
養心寮 Yoshin Dormitory	前橋市若宮町二丁目14-7 2-14-7 Wakamiya-cho, Maebashi City	教育学部 } 社会情報学部 } の男子・女子 医学部 } 工学部1年生 } (夜間主コース除く) All Students in the Faculties of Education, Social and Information Studies, and Medicine Freshmen in the Faculty of Engineering (Day Course)	男子 77人 女子 62人
啓真寮 Keishin Dormitory	桐生市天神町三丁目14-45 3-14-45 Tenjin-cho, Kiryu City	工学部 } (昼間コース2年生以上,夜間主コース) } の男子 工学研究科 } Male Students above Sophomore in the Faculty of Engineering (Day Course) Male Students in the Faculty of Engineering (Evening Course) and Graduate School of Engineering	男子 102人
計 Total			241人

体育施設

Sports Facilities

施設 Facilities	所在地 Location	施設の概要 Scale of Facilities
体育館 Gymnasium	荒牧地区 Aramaki	2,231㎡
	昭和地区 Showa	1,245㎡
	桐生地区 Kiryu	1,467㎡
	若宮地区 Wakamiya	1,149㎡(附属小学校), 581㎡(附属特別支援学校) Elementary School School for Children with Special Needs
	上沖地区 Kamioki	751㎡
陸上競技場 Athletic Field	荒牧地区 Aramaki	17,100㎡ (トラック400m) Track 400m
サッカー・ラグビー場 Soccer and Rugby Field	荒牧地区 Aramaki	9,100㎡
	桐生地区 Kiryu	24,839㎡ 野球場併設(菱町) Attached to Baseball Field (Hishi-machi)
野球場 Baseball Field	荒牧地区 Aramaki	10,455㎡
	桐生地区 Kiryu	陸上競技, サッカー, ラグビー場併設 Combined Athletic, Soccer and Rugby Fields
水泳プール Swimming Pool	荒牧地区 Aramaki	50m (8コース) 8 Lanes
	桐生地区 Kiryu	25m (7コース) 7 Lanes
	若宮地区 Wakamiya	25m (7コース), 15m (7コース) 7 Lanes 7 Lanes
	上沖地区 Kamioki	25m (8コース) 8 Lanes
バレーコート Volleyball Courts	荒牧地区 Aramaki	1,680㎡ (2面) 2 Courts
	上沖地区 Kamioki	1,961㎡ (3面) 3 Courts
テニスコート Tennis Courts	荒牧地区 Aramaki	5,495㎡ (7面) 7 Courts
	桐生地区 Kiryu	2,120㎡ (3面) 3 Courts
	上沖地区 Kamioki	1,887㎡ (3面) 3 Courts
ハンドボールコート Handball Courts	荒牧地区 Aramaki	992㎡ (1面) 1 Courts
弓道場 Japanese Archery Hall Courts	荒牧地区 Aramaki	78㎡
	昭和地区 Showa	38㎡
	桐生地区 Kiryu	123㎡
武道場 Martial Arts Hall	上沖地区 Kamioki	347㎡

学生の数

Student Enrollment

学部 Faculties

(平成20年5月1日現在)
(As of May 1, 2008) (人)

学部 Faculties	学科等 Departments, etc.	入学定員 Admission Capacity	現 員 Present Enrollment Number																
			1年次 1st Year		2年次 2nd Year		3年次 3rd Year		4年次 4th Year		5年次 5th Year		6年次 6th Year		計 Total				
			男 Male	女 Female	男 Male	女 Female	男 Male	女 Female	男 Male	女 Female	男 Male	女 Female	男 Male	女 Female	男 Male	女 Female			
教育学部 Faculty of Education	学校教育教員養成課程 Course in School Education	220	119	113	101	126	102	123	133	128					455	490			
社会情報学部 Faculty of Social and Information Studies	情報行動学科 Department of Information Behavioral Science	(10) 50	26	28	24	26	21	26							71	80			
	情報社会科学科 Department of Information Social Science	(10) 50	37	17	37	15	48	24							122	56			
	社会情報学科 Department of Social and Information Studies				1	1			72	56					73	57			
	計 Total	(20) 100	63	45	62	42	69	50	72	56					266	193			
医学部 Faculty of Medicine	医学科 School of Medicine	(15) 85	48	37	53	34	80	32	66	36	62	38	62	36	371	213			
	保健学科 School of Health Sciences	(25) 160	48	132	36	139	51	138	32	153					167	562			
	計 Total	(40) 245	96	169	89	173	131	170	98	189	62	38	62	36	538	775			
工学部 Faculty of Engineering	昼間コース Day Course	新学科	応用化学・生物化学科 Department of Chemistry and Chemical Biology	170	110	70	112	64							222	134			
			機械システム工学科 Department of Mechanical System Engineering	70	80	1	78	2								158	3		
			生産システム工学科 Department of Production Science and Technology	40	39	5	44	7								83	12		
			環境プロセス工学科 Department of Chemical and Environmental Engineering	40	34	9	38	6								72	15		
			社会環境デザイン工学科 Department of Civil and Environmental Engineering	40	37	7	34	10								71	17		
			電気電子工学科 Department of Electronic Engineering	70	77	5	70	4								147	9		
			情報工学科 Department of Computer Science	50	50	5	46	6								96	11		
		旧学科	応用化学学科 Department of Chemistry(Molecular Science)	} 0 } 0 } 27 } 2 } 112 } 30	} 0 } 0 } 27 } 2 } 112 } 30	} 0 } 0 } 27 } 2 } 112 } 30	} 0 } 0 } 27 } 2 } 112 } 30	} 0 } 0 } 27 } 2 } 112 } 30	} 0 } 0 } 27 } 2 } 112 } 30	} 0 } 0 } 27 } 2 } 112 } 30	} 0 } 0 } 27 } 2 } 112 } 30	} 0 } 0 } 27 } 2 } 112 } 30	} 0 } 0 } 27 } 2 } 112 } 30	} 0 } 0 } 27 } 2 } 112 } 30	} 0 } 0 } 27 } 2 } 112 } 30	} 0 } 0 } 27 } 2 } 112 } 30	} 0 } 0 } 27 } 2 } 112 } 30	} 0 } 0 } 27 } 2 } 112 } 30	
			材料工学科 Department of Chemistry(Materials Science)																} 255 } 67
			生物化学工学科 Department of Biological and Chemical Engineering																
	旧学科	機械システム工学科 Department of Mechanical System Engineering	0	0	13	1	103	5	104	7					220	13			
		建設工学科 Department of Civil Engineering	0	0	10	2	43	4	35	5					88	11			
		電気電子工学科 Department of Electronic Engineering	0	0	2	0	143	5	87	7					232	12			
		情報工学科 Department of Computer Science	1	0	0	0	82	10	67	7					150	17			
		生産システム工学科 Department of Production Science and Technology	30	35	0	36	0									71	0		
		応用化学学科 Department of Chemistry(Molecular Science)	0	0	0	0	11	4	15	0						26	4		
		生物化学工学科 Department of Biological and Chemical Engineering	0	0	0	0	18	8	19	5						37	13		
	夜間主コース Evening Course	旧学科	機械システム工学科 Department of Mechanical System Engineering	0	0	0	0	28	0	26	0					54	0		
			電気電子工学科 Department of Electronic Engineering	0	0	0	0	22	0	21	4					43	4		
			情報工学科 Department of Computer Science	0	0	0	0	42	4	26	4					68	8		
計 Sub Total		(30) 510	463	102	519	104	687	99	574	109					2,243	414			
合 計 Total		(90)	741	429	771	445	989	442	877	482	62	38	62	36	3,502	1,872			
			1,075		1,170		1,216		1,431		1,359		100	98	5,374				

(注)・現員数には、外国人留学生を含む。

・()内の数は3年次編入学定員を表し外数である。工学部は、昼間コースのみで、定員は学科共通である。

Note: The present enrollment numbers include international students.

Numbers in parentheses show the admission capacity for 3rd-year transfer students, and are not included in the total.

A total of 30 transfer students are accepted into the Faculty of Engineering (day course only), but quotas for these students are not designated for the departments within the faculty.

研究科 Graduate Schools	専攻 Courses	入学定員 Admission Capacity	現 員 Present Enrollment Number														
			1年次 1st Year		2年次 2nd Year		3年次 3rd Year		4年次 4th Year		5年次 5th Year		計 Total				
			男 Male	女 Female	男 Male	女 Female	男 Male	女 Female	男 Male	女 Female	男 Male	女 Female	男 Male	女 Female			
教育学研究科 Graduate School of Education	障害児教育専攻 Education for Individuals with Special Needs	3	1	2	2	3							3	5			
	教科教育実践専攻 Educational Practice in Specialized Subjects	20	20	8									20	8			
	旧専攻	学校教育専攻 Educational Theory and Thought		0	0	0	3							0	3		
		教科教育専攻 Education of Specialized Subjects		0	0	25	21							25	21		
		小計 Sub Total	23	21	10	27	27							48	37		
	専門職学位課程 Professional Degree Course	教職リーダー専攻 Leadership in Education	16	8	9									8	9		
	計 Total	39	29	19	27	27							56	46			
社会情報学研究科 Graduate School of Social and Information Studies	社会情報学専攻 Social and Information Studies	10	5	9	8	4							13	13			
医学系研究科 Graduate School of Medicine	修士課程 Master's Program	生命医科学専攻 Biomedical Sciences	15	6	7	5	2						11	9			
	博士前期課程 Master's Program	保健学専攻 Health Sciences	56	22	42	11	42						33	84			
	博士後期課程 Doctoral Program	保健学専攻 Health Sciences	15					4	11	7	13	15	27	26	51		
	博士課程 Doctoral Program	医科学専攻 Medical Sciences	72	50	13	52	23	36	19	119	36			257	91		
		計 Total	158	78	62	68	67	40	30	126	49	15	27	327	235		
工学研究科 Graduate School of Engineering	新専攻	応用化学・生物化学専攻 Course of Chemistry and Chemical Biology	106	84	28	76	15							160	43		
		機械システム工学専攻 Course of Mechanical System Engineering	44	49	3	61	0								110	3	
		生産システム工学専攻 Course of Production Science and Technology	30	41	2	31	1								72	3	
		環境プロセス工学専攻 Course of Chemical and Environmental Engineering	22	19	8	17	1								36	9	
		社会環境デザイン工学専攻 Course of Civil and Environmental Engineering	22	15	1	14	0								29	1	
		電気電子工学専攻 Course of Electronic Engineering	44	61	0	63	2								124	2	
		情報工学専攻 Course of Computer Science	32	29	3	25	4								54	7	
	博士前期課程 Master's Program	応用化学専攻 Applied Chemistry		0	0	0	0								0	0	
		材料工学専攻 Materials Science		0	0	0	0								0	0	
		生物化学工学専攻 Biological and Chemical Engineering		0	0	1	0								1	0	
		機械システム工学専攻 Mechanical System Engineering		0	0	0	0								0	0	
		建設工学専攻 Civil Engineering		0	0	0	0								0	0	
		電気電子工学専攻 Electronic Engineering		0	0	0	0								0	0	
		情報工学専攻 Computer Science		0	0	0	0								0	0	
	旧専攻	ナノ材料システム工学専攻 Nano-Material Systems		0	0	0	0								0	0	
		小計 Sub Total	300	298	45	288	23								586	68	
		博士後期課程 Doctoral Program	新専攻	工学専攻 Course of Engineering	39					37	5	40	4			77	9
			旧専攻	物質工学専攻 Materials Engineering						0	0	0	0	10	0	10	0
				生産工学専攻 Production Engineering						0	0	7	0	30	6	37	6
				電子情報工学専攻 Electronics and Computing						0	0	0	0	4	1	4	1
ナノ材料システム工学専攻 Nano-Material Systems								0	0	0	0	6	0	6	0		
	小計 Sub Total	39					37	5	47	4	50	7	134	16			
	計 Sub Total	339	298	45	288	23	37	5	47	4	50	7	720	84			
合計 Total		546	410	135	391	121	77	35	173	53	65	34	1,116	378			
			545		512		112		226		99		1,494				

(注) 現員数には、外国人留学生を含む。Note: The present enrollment numbers include international students.

専攻科 Graduate Course

専攻科 Graduate Course	専攻 Courses	入学定員 Admission Capacity	現員 Present Enrollment	
			男 Male	女 Female
特別支援教育特別専攻科 Special Graduate Course of Special Education	重複障害教育専攻 Education for the Multiply Handicapped	15	6	10
			16	

学生の入学状況 [平成20年度]

Enrollment Statistics 2008-2009 Academic Year

(平成20年4月1日現在)
(As of April 1, 2008) (人)

区 分 Classification	入学定員 Admission Capacity	入 学 志 願 者 数 Number of Applicants				入 学 者 数 Number of Entrants			
		男 Male	女 Female	計 Total	倍率 Competition Rate	男 Male	女 Female	計 Total	
教 育 学 部 Faculty of Education	220	(1) 434	(1) 528	(2) 962	4.4	119	113	232	
社 会 情 報 学 部 Faculty of Social and Information Studies	100	(6) 266	(5) 172	(11) 438	4.4	63	45	108	
医 学 部 Faculty of Medicine	245	671	(1) 821	(1) 1,492	6.1	96	166	262	
工 学 部 Faculty of Engineering	510	(9) 1,652	(2) 274	(11) 1,926	3.8	(1) 456	(1) 97	(1) 553	
計 Total	1,075	(16) 3,023	(9) 1,795	(25) 4,818	4.5	(1) 734	(1) 421	(1) 1,155	
大 学 院 Graduate Schools	教 育 学 研 究 科 Graduate School of Education	39	31	(2) 20	(2) 51	1.3	29	19	48
	社 会 情 報 学 研 究 科 Graduate School of Social and Information Studies	10	11	(9) 4	(9) 15	1.5	5	(5) 4	(5) 9
	医 学 系 研 究 科 Graduate School of Medicine	158	(6) 85	(5) 77	(11) 162	1.03	(6) 75	(5) 65	(11) 140
	工 学 研 究 科 Graduate School of Engineering	339	(19) 377	(3) 59	(22) 436	1.3	(18) 303	(3) 43	(21) 346
計 Total	546	(25) 504	(19) 160	(44) 664	1.2	(24) 412	(13) 131	(37) 543	
専 攻 科 Graduate Course	特別支援教育特別専攻科 Special Graduate Course of Special Education	15	8	15	23	1.5	6	10	16

(注) ()内の数は、外国人留学生を表し外数である。

文部科学省国費外国人留学生及び外国政府派遣留学生は除く。

Note: Numbers in parentheses show foreign student enrollment, which is not included in the total.

The enrollment numbers exclude Japanese Government Scholarship Students and Foreign Government-Sponsored Students.

3年次編入学 Transfer Admissions (3rd year)

(平成20年4月1日現在)
(As of April 1, 2008) (人)

区 分 Classification	入学定員 Admission Capacity	入 学 志 願 者 数 Number of Applicants				入 学 者 数 Number of Entrants			
		男 Male	女 Female	計 Total	倍率 Competition Rate	男 Male	女 Female	計 Total	
社 会 情 報 学 部 Faculty of Social and Information Studies	20	65	40	105	5.3	13	8	21	
医 学 部 (Faculty of Medicine)	医 学 科 (School of Medicine)	15	334	259	593	39.5	9	6	15
	保 健 学 科 (School of Health Sciences)	25	5	60	65	2.6	2	13	15
工 学 部 Faculty of Engineering	30	71	11	82	2.7	30	5	35	
合 計 Total	90	475	370	845	9.4	54	32	86	

(注) 医学部医学科は、学士編入学である。

ベトナム・ハノイ工科大学とのツィニング・プログラム日本コンソーシアム規約による編入学生は除く。

Note: The School of Medicine admits undergraduate degree holders into the 3rd year of the program.

The enrollment numbers exclude transfer students of the Twinning Program under Consortium Agreement among the six universities in Japan and Hanoi University of Technology, Vietnam.



入学式 The University Entrance Ceremony

卒業生・修了生数

Number of Graduates

(昭和26年度～平成19年度)
(1951～2007) (人)

学部 Faculties	区分 Classification	学部 Faculties	大 学 院 Graduate Schools		専 攻 科 Graduate Courses	臨時教員養成課程 Provisional Course for Teacher Training (Prior System)	2年課程 Two-Year Course (Prior System)	計 Total
			修士課程 Master's Programs	博士課程 Doctoral Programs				
教 育 学 部 Faculty of Education		14,844	703		271	235	1,419	17,472
社 会 情 報 学 部 Faculty of Social and Information Studies		1,297	127					1,424
医 学 部 Faculty of Medicine		5,995	321	1,146				7,462
工 学 部 Faculty of Engineering		22,439	5,373	345	47			28,204
計 Total		44,575	6,524	1,491	318	235	1,419	54,562
医療技術短期大学部 College of Medical Care and Technology (Abolished in 2000)		2,647			340			2,987
工業短期大学部 College of Technology (Abolished in 1992)		4,886						4,886

学位授与者数

Graduate Degrees Conferred

(平成20年4月1日現在)
(As of April 1, 2008) (人)

種 類 Classification	計 Total
博 士(医学) Doctor of Medicine	2,510
課程修了によるもの By Completing the Program	1,130
学位論文提出によるもの By Submitting Thesis	1,380
博 士(保健学) Doctor of Health Sciences	
課程修了によるもの By Completing the Program	16
博 士(工学) Doctor of Philosophy in Engineering	435
課程修了によるもの By Completing the Program	345
学位論文提出によるもの By Submitting Thesis	90
修 士(教育学) Master of Education	703
修 士(社会情報学) Master of Social and Information Studies	127
修 士(保健学) Master of Health Sciences	321
修 士(工学) Master of Engineering	5,373

学生表彰制度

Student Achievement Awards

本学における学業・卒業論文等の成果が優れていたり、社会活動、学術研究活動、スポーツ・芸術・文化活動などにおいて、特に顕著な功績があったと認められたものに対して表彰する制度

Students who have been recognized for academic achievements and/or thesis work at Gunma University, or those who have been recognized for their distinguished social and cultural services are presented with a Student Achievement Awards.

被表彰者数

The number of the students awarded with honors

(平成15年度～平成19年度)
(2003～2007) (人)

学 部 Faculties	課程・学科等 Courses・Departments etc	計 Total
教 育 学 部 Faculty of Education	学校教育教員養成課程 Course in School Education	5
社 会 情 報 学 部 Faculty of Social and Information Studies	社会情報学科 Department of Social and Information Studies	5
医 学 部 Faculty of Medicine	医 学 科 School of Medicine	5
	保 健 学 科 School of Health Sciences	5
工 学 部 Faculty of Engineering	応 用 化 学 科 Department of Chemistry(Molecular Science)	2
	材 料 工 学 科 Department of Chemistry(Materials Science)	2
	生 物 化 学 工 学 科 Department of Biological and Chemical Engineering	2
	機 械 シ ス テ ム 工 学 科 Department of Mechanical System Engineering	1
	建 設 工 学 科 Department of Civil Engineering	1
	電 気 電 子 工 学 科 Department of Electronic Engineering	1
	情 報 工 学 科 Department of Computer Science	1
合 計 Total		30

学部卒業者の進路状況 [平成19年度]

※ 9月卒業者を含む
Including September Graduates

(平成20年5月1日現在)
(As of May 1, 2008) (人)

Employment Situation of Graduates (Faculties) 2007-2008 Academic Year

区分 Classification	卒業 者数 Graduates	進学者数 Advanced to Postgraduate Studies					就職者数 Employed											計 Total	その他 Other	
		大学院・ 専攻科 Graduate School/ Graduate Course	他大学 学部等 Other Universi- ties	研究 生等 Research Student	各種専 修学校 等 Special School 等	留学 Study Abroad	業種別内訳 Industrial Classification													
							教員 School Teachers						医療 機関 Medical Facilities	一般 企業 Company	公務 員等 Civil Service	自営業 Self- employed	左欄以外 の法人等 Other Corporations			計 Total
							幼 Kindergarten	小 Elementary Schools	中 Junior High Schools	高 High Schools	特別支援 Special Education	その他 Other								
教育学部 Faculty of Education	229	40	1		1	1	43	3	73	30	8	6		2	31	13	1		167	19
社会情報学部 Faculty of Social and Information Studies	126	6				1	7								100	10	1		111	8
医学部 Faculty of Medicine	医学科 School of Medicine	103												94					94	9
	保健学科 School of Health Sciences	181	29				29							138	3				141	11
工学部 Faculty of Engineering	昼間コース Day Course	524	329		1		331								168	13	1		182	11
	夜間主コース Evening Course	93	29			1	30								50	1	1		52	11
計 Total	1,256	433	1	1	2	3	440	3	73	30	8	6		234	352	37	4		747	69

大学院修了者の進路状況 [平成19年度]

※ 9月修了者を含む
Including September Graduates

(平成20年5月1日現在)
(As of May 1, 2008) (人)

Employment Situation of Graduates (Graduate Schools) 2007-2008 Academic Year

区分 Classification	修了 者数 Graduates	進学者数 Advanced to Postgraduate Studies					就職者数 Employed											計 Total	その他 Other	
		大学院・ 専攻科 Graduate School/ Graduate Course	他大学 学部等 Other Universi- ties	研究 生等 Research Student	各種専 修学校 等 Special School 等	留学 Study Abroad	業種別内訳 Industrial Classification													
							教員 School Teachers						医療 機関 Medical Facilities	一般 企業 Company	公務 員等 Civil Service	自営業 Self- employed	左欄以外 の法人等 Other Corporations			計 Total
							幼 Kindergarten	小 Elementary Schools	中 Junior High Schools	高 High Schools	特別支援 Special Education	その他 Other								
教育学研究科 Graduate School of Education	修士課程 Master's Program	45	1		2		3		16	11	7	2				4		2	42	0
社会情報学研究科 Graduate School of Social and Information Studies	修士課程 Master's Program	15	2				2				1				6	1			8	5
医学系 研究科 Graduate School of Medicine	博士前期課程 Master's Program	保健学専攻 Health Sciences	44	5			5			1			5	26	3	2			37	2
	博士前期課程 Doctoral Program	保健学専攻 Health Sciences	3				3						3						3	0
	博士課程 Doctoral Program	医科学専攻 Medical Sciences	66				1	1					3	48	1	2	4		58	7
工学 研究科 Graduate School of Engineering	博士前期課程 Master's Program	304	12				12								276	9	1	2	288	4
	博士後期課程 Doctoral Program	28				1	2								16	2		3	21	5
計 Total	505	20		2	1	2	25		16	12	8	2	11	74	302	20	5	7	457	23

日本学生支援機構奨学生数

(平成20年6月1日現在)
(As of June 1, 2008) (人)

Number of Scholarship Students

区分 Classification	1年次 1st Year		2年次 2nd Year		3年次 3rd Year		4年次 4th Year		5年次 5th Year		6年次 6th Year		計 Total			
	一種 First Class	二種 Second Class	一種 First Class	二種 Second Class	一種 First Class	二種 Second Class	一種 First Class	二種 Second Class	一種 First Class	二種 Second Class	一種 First Class	二種 Second Class	一種 First Class	二種 Second Class		
	計 Total	計 Total	計 Total	計 Total	計 Total	計 Total	計 Total	計 Total	計 Total	計 Total	計 Total	計 Total	計 Total	計 Total		
学部 Faculties	教育学部 Faculty of Education	37	46	35	39	46	46	38	54				156	185	341	
	社会情報学部 Faculty of Social and Information Studies	20	30	13	17	21	33	19	16				73	96	169	
	医学部 Faculty of Medicine	46	50	43	54	46	51	37	59	11	17	17	31	200	262	462
	工学部 Faculty of Engineering	74	128	94	106	95	148	87	137					350	519	869
計 Total	177	254	185	216	208	278	181	266	11	17	17	31	779	1,062	1,841	
専攻科 Education	特別支援教育特別専攻科 Special Graduate Course of Special Education	0	1										0	1	1	
大学院 Graduate Schools	教育学研究科 Graduate School of Education	修士課程 Master's Program	3	3	10	1								13	4	17
		専門職学位課程 Master's Program	2	0	0	0								2	0	2
	社会情報学研究科 Graduate School of Social and Information Studies	修士課程 Master's Program	2	1	3	1								5	2	7
		博士前期課程 Master's Program	8	5	4	1								12	6	18
		博士後期課程 Doctoral Program					0	0	2	1	1	0		3	1	4
	医学系研究科 Graduate School of Medicine	博士課程 Doctoral Program	3	0	1	0	0	0	4	0				8	0	8
		博士前期課程 Master's Program	73	51	79	43								152	94	246
		博士後期課程 Doctoral Program					7	0	5	0	7	0		19	0	19
工学研究科 Graduate School of Engineering	博士前期課程 Master's Program															
博士後期課程 Doctoral Program																
計 Total	91	61	97	46	7	0	11	1	8	0			214	108	322	

外国人留学生数

Number of International Students

(平成20年5月1日現在)
(As of May 1, 2008)(人)

地域 By Region	国名 By Country	学部学生 Undergraduate Students		大学院学生 Graduate Students				研究生 Research Students		科目等履修生等 Part-time Students and Others		計 Total		
		国費 Government Scholarship	私費 Private Funding	修士課程 Master's Program		博士課程 Doctoral Program		国費 Government Scholarship	私費 Private Funding	国費 Government Scholarship	私費 Private Funding	国費 Government Scholarship	私費 Private Funding	計 Total
				国費 Government Scholarship	私費 Private Funding	国費 Government Scholarship	私費 Private Funding							
アジア Asia (13ヶ国・1地域)	バングラデシュ Bangladesh					3	1					3	1	4
	マレーシア Malaysia	1	39		2		2					1	43	44
	インドネシア Indonesia	3	1		3	2	5			1		6	9	15
	韓国 Korea		5		1		1		1		5	0	13	13
	モンゴル Mongolia				2		3	1	2			1	7	8
	ベトナム Vietnam	2	9	1		1		1				5	9	14
	中国 China		16	4	33	9	26	1	16			14	91	105
	台湾 Taiwan						1				8	0	9	9
	ネパール Nepal						1					0	1	1
	インド India						2					2	0	2
	カンボジア Cambodia		1									0	1	1
	スリランカ Sri Lanka		1									0	1	1
	フィリピン Philippines						2					2	0	2
タイ Thailand									1		0	1	1	
中近東 Middle East (5ヶ国)	イエメン Yemen						1					0	1	1
	トルコ Turkey			1			1				1	1	2	
	サウジアラビア Saudi Arabia					1					1	0	1	
	イラン Iran		1								0	1	1	
	レバノン Lebanon							1			1	0	1	
アフリカ Africa (4ヶ国)	エジプト Egypt						2				0	2	2	
	チュニジア Tunisia						1				0	1	1	
	コートジボアール Cote d'Ivoire	1	2								1	2	3	
	ナイジェリア Nigeria					1	1				1	1	2	
北米 North America (2ヶ国)	カナダ Canada			1							0	1	1	
	アメリカ America							1		1	1	1	2	
中南米 Latin and South America (4ヶ国)	コロンビア Colombia					1	1				1	1	2	
	ペルー Peru			1	2						2	1	3	
	ジャマイカ Jamaica					1					1	0	1	
	チリ Chile		1								0	1	1	
ヨーロッパ Europe (3ヶ国)	スロベニア Slovenia									2	0	2	2	
	イタリア Italy									1	0	1	1	
	トルクメニスタン Turkmenistan							1			1	0	1	
計(31ヶ国・1地域) Total		7	76	6	43	25	47	6	20	1	17	45	203	248
部局別内訳 By Faculty	教育学部 Faculty of Education		3	1	5			2	3	1	11	4	22	26
	社会情報学部 Faculty of Social and Information Studies		1		12			2	14		6	2	33	35
	医学部 Faculty of Medicine	1			2	17	23				18	25	43	
	工学部 Faculty of Engineering	6	72	5	24	8	24	2	3		21	123	144	
	生体調節研究所 Institute for Molecular and Cellular Regulation													
	留学生センター Center for International Studies													

国際交流協定

Academic Exchange Agreements

1. 大学間協定 Agreements Between Universities

国名 Countries	大学等名 Sister Universities	協定締結年月日 Date of Agreement
連 合 王 国 U.K.	北東ウェールズ高等教育インスティテュート North East Wales Institute of Higher Education	昭和62年3月17日 Mar. 17, 1987
イ ン ド ネ シ ア Indonesia	パジャジャラン大学 Universitas Padjadjaran	平成8年9月20日 Sep. 20, 1996
中 華 人 民 共 和 国 China	西安交通大学 Xi'an Jiaotong University	平成13年12月4日 Dec. 4, 2001 (平成10年12月4日) (Dec. 4, 1998)
中 華 人 民 共 和 国 China	廈門大学 Xiamen University	平成14年9月19日 Sep. 19, 2002
中 華 人 民 共 和 国 China	沈阳化工学院 Shenyang Institute of Chemical Technology	平成15年3月31日 Mar. 31, 2003 (昭和62年9月22日) (Sep. 22, 1987)
イ タ リ ア Italy	フィレンツェ大学 L' Università di Firenze	平成15年4月16日 Apr. 16, 2003
オーストラリア Australia	マッコーリー大学 Macquarie University	平成15年6月7日 Jun. 7, 2003
台 湾 Taiwan	東海大学 Tunghai University	平成15年6月27日 Jun. 27, 2003
韓 国 Korea	嶺南大学 Yeungnam University	平成15年9月5日 Sep. 5, 2003
中 華 人 民 共 和 国 China	華北電力大学 North China Electric Power University	平成17年5月22日 May 22, 2005 (平成10年4月6日) (Apr. 6, 1998)
ニカラグア Nicaragua	ニカラグア国立自治大学マナグア校 The National Autonomous University of Nicaragua (UNAN-Managua)	平成17年7月1日 Jul. 1, 2005
フ ラ ン ス France	地中海大学 (マルセイユ大学 II) Université de La Méditerranée, Aix-Marseille II	平成17年7月25日 Jul. 25, 2005
イ ン ド India	アリガルモスリム大学 Aligarh Muslim University	平成18年3月22日 Mar. 22, 2006
台 湾 Taiwan	国立台北教育大学 National Taipei University of Education	平成18年3月24日 Mar. 24, 2006 (平成12年12月3日) (Dec. 3, 2000)
中 華 人 民 共 和 国 China	大連医科大学 Dalian Medical University	平成18年7月12日 Jul. 12, 2006 (平成9年5月20日) (May. 20, 1997)
中 華 人 民 共 和 国 China	大連理工大学 Dalian University of Technology	平成19年1月30日 Jan. 30, 2007 (平成15年9月30日) (Sep. 30, 2003)
韓 国 Korea	建国大学 Konkuk University	平成19年3月6日 Mar. 6, 2007
タ イ Thailand	チェンマイ大学 Chiang Mai University	平成19年9月11日 Sep. 11, 2007 (平成16年3月26日) (Mar. 26, 2004)
中 華 人 民 共 和 国 China	大連工業大学 Dalian Polytechnic University	平成19年9月26日 Sep. 26, 2007
韓 国 Korea	韓国原子力医科学院 Korea Institute of Radiological and Medical Sciences	平成19年10月18日 Oct. 18, 2007
ペ ル Peru	ペルーポンティフィシアカトリック大学 Pontificia Universidad Catolica del Peru	平成20年3月25日 Mar. 25, 2008

※ ()は学部間協定締結年月日 Date of Agreement Between Faculties

2.学部間協定 Agreements Between Faculties

部局等名 Faculties, etc.	国名 Countries	大学等名 Sister Universities	協定締結年月日 Date of Agreement
教育学部 Faculty of Education	アメリカ合衆国 U.S.A.	サンディエゴ州立大学 San Diego State University	昭和60年6月24日 Jun. 24, 1985
教育学部 Faculty of Education	インドネシア Indonesia	インドネシア教育大学 Indonesia University of Education	平成18年7月12日 Jul. 12, 2006
社会情報学部 Faculty of Social and Information Studies	スロベニア共和国 Republic of Slovenia	リュブリャーナ大学 University of Ljubljana	平成12年3月23日 Mar. 23, 2000
社会情報学部 Faculty of Social and Information Studies	イギリス England	サンダーランド大学 University of Sunderland	平成14年7月3日 Jul. 3, 2002
医学部 (医療技術短期大学部) Faculty of Medicine (College of Medical Care and Technology)	アメリカ合衆国 U.S.A.	シアトル・パシフィック大学 Seattle Pacific University	平成8年10月1日 Oct. 1, 1996 (昭和61年4月14日) (Apr. 14, 1986)
医学部 Faculty of Medicine	カナダ Canada	オタワ大学 University of Ottawa	平成13年11月26日 Nov. 26, 2001
医学部 Faculty of Medicine	アメリカ合衆国 U.S.A.	ワシントン大学 The University of Washington	平成14年4月2日 Apr. 2, 2002
医学部 Faculty of Medicine	中華人民共和国 China	南開大学生命科学学院 The College of Life Sciences of Nankai University	平成14年11月2日 Nov. 2, 2002
医学部 Faculty of Medicine	モンゴル Mongolia	モンゴル健康科学大学 Health Sciences University of Mongolia	平成19年8月22日 Aug. 22, 2007
大学院医学系研究科 Graduate School of Medicine	バングラデシュ Bangladesh	ダッカ大学 University of Dhaka	平成16年3月11日 Mar. 11, 2004
大学院医学系研究科 Graduate School of Medicine	カナダ Canada	ブリティッシュコロンビア大学 The University of British Columbia	平成16年3月31日 Mar. 31, 2004
大学院医学系研究科 Graduate School of Medicine	コロンビア Colombia	サバナ大学 Universidad de La Sabana	平成16年4月20日 Apr. 20, 2004
大学院医学系研究科 Graduate School of Medicine	ロシア Russia	クラスノヤルスク医科大学 Krasnoyarsk State Medical Academy	平成19年4月15日 Apr. 15, 2007
工学部 Faculty of Engineering	連合王国 U.K.	シティ大学 City University	平成6年1月27日 Jan. 27, 1994
工学部 Faculty of Engineering	中華人民共和国 China	重慶交通大学 Chongqing Jiaotong University	平成16年3月22日 Mar. 22, 2004
工学部 Faculty of Engineering	中華人民共和国 China	中山大学化学・化学工程学院 Sun Yat-sen University	平成17年11月2日 Nov. 2, 2005
工学部 Faculty of Engineering	アメリカ合衆国 U.S.A.	ワシントン大学 The University of Washington	平成18年6月26日 Jun. 26, 2006
工学部 Faculty of Engineering	ベトナム Vietnam	ハノイ工科大学 Hanoi University of Technology	平成20年1月23日 Jan. 23, 2008
工学部 Faculty of Engineering	台湾 Taiwan	龍華科技大学工程学院 College of Engineering of Lunghwa University of Science and Technology	平成18年12月13日 Dec. 13, 2006
大学院工学研究科 Graduate School of Engineering	中華人民共和国 China	中国科学院過程工程研究所 Institute of Process Engineering, Chinese Academy of Sciences	平成15年4月14日 Apr. 14, 2003
生体調節研究所 Institute for Molecular and Cellular Regulation	韓国 Korea	全南国立大学ホルモン研究センター Hormone Research Center, Chonnam National University	平成8年12月4日 Dec. 4, 1996
生体調節研究所 Institute for Molecular and Cellular Regulation	韓国 Korea	釜山国立大学 Pusan National University	平成18年4月17日 Apr. 17, 2006
生体調節研究所 Institute for Molecular and Cellular Regulation	中華人民共和国 China	内蒙古大学生命科学学部 College of Life Sciences of Inner Mongolia University	平成19年2月13日 Feb. 13, 2007
生体調節研究所 Institute for Molecular and Cellular Regulation	中華人民共和国 China	東南大学 Southeast University	平成20年3月10日 Mar. 10, 2008

※医療技術短期大学部は、平成12年3月に廃止 (College of Medical care and Technology (Abolished in March, 2000))

公開講座 [平成20年度]

Extension Courses 2008-2009 Academic Year

Aコース「市民一般」対象 Open Lectures

講座名 Lecture Title	期間及び時間数 Length	募集人員 Enrollment Capacity
異文化コミュニケーションと言語(1)	2日間 (4時間)	約25人
集団の社会心理学を学ぼう!	1日間 (3時間)	約10人
欺瞞のコミュニケーションー「うそ」の社会心理学ー	1日間 (1.5時間)	約20人
「こころ」について考える	1日間 (3時間)	約30人
眼からウロコの源氏物語Ⅳ-源氏物語の千年ー	2日間 (5時間)	約50人
ケストナーを読む	3日間 (4.5時間)	約30人
地球温暖化で日本はどのような、どうする?~家庭・地域発の温暖化対策~	1日間 (3時間)	約20人
異文化コミュニケーションと言語(2)	2日間 (4時間)	約25人
コミュニケーション:誤解と理解	1日間 (3時間)	約30人
市民のための補完代替療法学講座	2日間 (6時間)	約30人
会議による決定の技術	1日間 (2時間)	約10人
医学生と学ぶ「医療のしくみと情報」	12日間 (18時間)	約20人
経済と地域の再生を考えるー持続可能な社会をめざしてー	1日間 (3.3時間)	約20人
「生きる」ことについて心理学的に考える	1日間 (3時間)	約30人
『忘れられた日本人』を読む	3日間 (4.5時間)	約20人
入門「騙し方」講座	1日間 (3時間)	約50人
高校生のためのデッサン入門	1日間 (5時間)	約20人
海外旅行を英語で快適に~英語初学者向け講座~	1日間 (3時間)	約7人

Bコース「専門技術者等」対象 Course for Technicians

講座名 Lecture Title	期間及び時間数 Length	募集人員 Enrollment Capacity
高校生を対象とした授業公開	15日間 (22.5時間)	約30人
アスレティック・リハビリテーション指導者養成講習	3日間 (10.5時間)	約20人
ホリスティックナーシング講座	6日間 (15時間)	約20人
聴覚障害児の教育	2日間 (15時限)	約30人
LD等教育総論	2日間 (15時限)	約30人
病弱児教育総論	2日間 (15時限)	約30人
視覚障害児の理解	2日間 (15時限)	約30人
障害児教育総論	2日間 (15時限)	約30人

開放講座 [平成20年度]

Open Lectures 2008-2009 Academic Year

Aコース「市民一般」対象 Open Lectures

講座名及びテーマ <small>Lecture Title</small>	期間及び時間数 <small>Length</small>	募集人員 <small>Enrollment Capacity</small>
世界脳週間2008「こころの座としての脳を考える」	1日間 (2時間)	約100人
国際協力をしよう!	2日間 (10時間)	約20人
電気を安全に扱うために	1日間 (2時間)	約20人
荒牧キャンパス・環境マネジメントシステム (ISO14001) 講座 大気中の塵が地球温暖化を抑える話	1日間 (4時間)	約30人
紛争解決の心理学	1日間 (1.5時間)	約50人

Bコース「専門技術者等」対象 Course for Technicians

講座名及びテーマ <small>Lecture Title</small>	期間及び時間数 <small>Length</small>	募集人員 <small>Enrollment Capacity</small>
英語が苦手な小学校教員のための基礎英会話講座	1日間 (1.5時間)	約20人
小学校教員のための英語ワークショップ その1:ALTとの意志疎通の成功に向けて	1日間 (2時間)	約30人
小学校教員のための英語ワークショップ その2:チーム・ティーチングの成功に向けて	1日間 (2時間)	約30人
「からだであそぼう!!からだをつくろう!! からだでうたおう!!」	2日間 (6時間)	約20人
国際プロテインホスファターゼカンファレンス	3日間 (24時間)	約100人



公開講座・開放講座
[Extension Course and Open Lectures](#)



受託研究受入状況

Industry - funded Research

(千円)
(in 1,000 Yen)

年度 Fiscal Year	平成 17 年度 2005-06 Fiscal Year		平成 18 年度 2006-07 Fiscal Year		平成 19 年度 2007-08 Fiscal Year	
	件数 Number of Accepted Ventures	金額 Amount	件数 Number of Accepted Ventures	金額 Amount	件数 Number of Accepted Ventures	金額 Amount
教育学部 Faculty of Education	3	1,864	1	699	3	800
社会情報学部 Faculty of Social and Information Studies	2	960	2	3,000	2	5,900
医学部・医学系研究科 Faculty of Medicine・Graduate school of Medicine	24	42,309	28	115,895	29	129,889
工学部・工学研究科 Faculty of Engineering・Graduate School of Engineering	37	108,990	38	115,001	30	110,151
生体調節研究所 Institute for Molecular and Cellular Regulation	3	11,800	2	11,600	3	27,300
附属病院 University Hospital	19	20,763	16	9,450	6	5,128
重粒子線医学研究センター Heavy Ion Medical Center			1	78	1	130
研究・産学連携戦略推進機構 Organization for Promotion of Research and University-Industry Collaboration			2	12,083	2	19,046
計 Total	88	186,686	90	267,806	76	298,344

民間等との共同研究受入状況

Joint Research with Private Organizations

(千円)
(in 1,000 Yen)

年度 Fiscal Year	平成 17 年度 2005-06 Fiscal Year		平成 18 年度 2006-07 Fiscal Year		平成 19 年度 2007-08 Fiscal Year	
	件数 Number of Accepted Ventures	金額 Amount	件数 Number of Accepted Ventures	金額 Amount	件数 Number of Accepted Ventures	金額 Amount
教育学部 Faculty of Education	1	500				
社会情報学部 Faculty of Social and Information Studies	5	8,108	3	2,584		
医学部・医学系研究科 Faculty of Medicine・Graduate school of Medicine	41	31,010	36	29,568	33	44,993
工学部・工学研究科 Faculty of Engineering・Graduate School of Engineering	117	140,954	117	204,044	123	182,075
生体調節研究所 Institute for Molecular and Cellular Regulation	4	8,490	4	15,433	3	9,706
附属病院 University Hospital	2	2,000	5	4,300	4	6,100
大学教育・学生支援機構 Organization for Higher Education and Student Services					1	
研究・産学連携戦略推進機構 Organization for Promotion of Research and University-Industry Collaboration	2	720	3	922	2	800
計 Total	172	191,782	168	256,851	166	243,674

(注) 「研究・産学連携戦略推進機構」は、平成19年度12月に設置。平成18年度は、「産学連携・先端研究推進機構」の数値を平成17年度は、「機器分析センター」「地域共同研究センター」「産学連携・先端研究推進機構」を合算した数値を掲載。

群馬大学東京オフィス

Gunma University Tokyo Office

平成16年4月に設立された、産学官連携活動組織「コラボ産学官」に参加し、「コラボ産学官プラザ in TOKYO」内にオフィスを開設した。

本オフィスは、東京地区における、産学連携、学生募集・入試活動・就職活動、教育研究、大学広報等の拠点となっている。

Gunma university joined in cooperation between industry, academia and government, which was organized in April, 2004 as "KORABO(Collaboration of) Industry, Academia and Government", and established an office in "KORABO(Collaboration of) Industry, Academia and Government Plaza in TOKYO".

The purpose of the Tokyo office is to promote the utilization of the university's educational and research results including univ.-industry cooperation, student admission, job recruiting, and public relations.

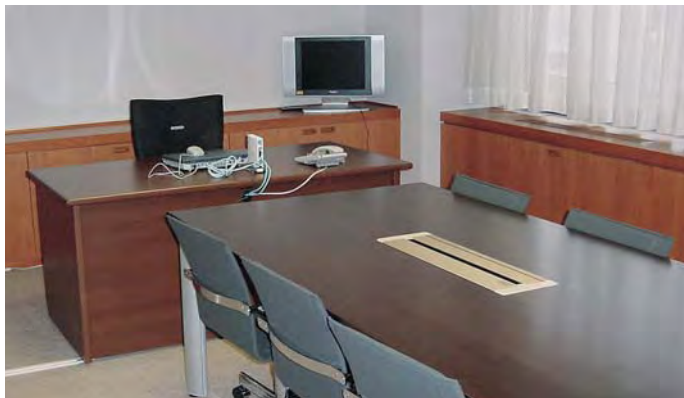

群馬大学専用スペース The office Gunma University



会議室（共用スペース） Conference Room(Common space)



ホール（共用スペース・400~700人収容可）
Hall (Common space・400 to 700 accommodation are possible)

施設等の名称 Name	内容等 Services
群馬大学東京オフィス Gunma University Tokyo Office	東京地区における本学の活動推進拠点 The activity promotion base in the Tokyo area of Gunma University



群馬大学東京オフィス
〒134-0091東京都江戸川区船堀3-5-24
朝日信用金庫 船堀センター6F
コラボ産学官プラザ in TOKYO内 605号室

Gunma University Tokyo Office
KORABO Industry,Academia and Government Plaza in TOKYO
The Asahi Shinkin Bank Funabori Center 6F, Rm. 605
3-5-24 Funabori,Edogawa-ku
Tokyo 134-0091
Japan

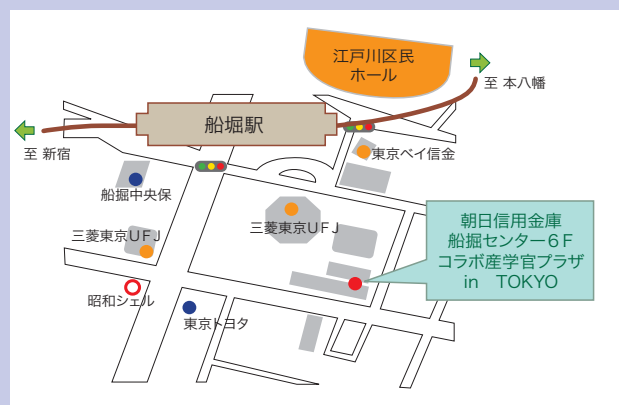

東京駅ー船堀駅 約25分
都営新宿線
船堀駅から徒歩2分

Tokyo station Funabori station Time:25minutes
2 minutes' walk from Funabori station of the Toei Shinjuku Line

国立大学法人群馬大学の予算[平成20年度]

National University Corporation Gunma University Budget 2008-2009 Academic Year

収入 Income

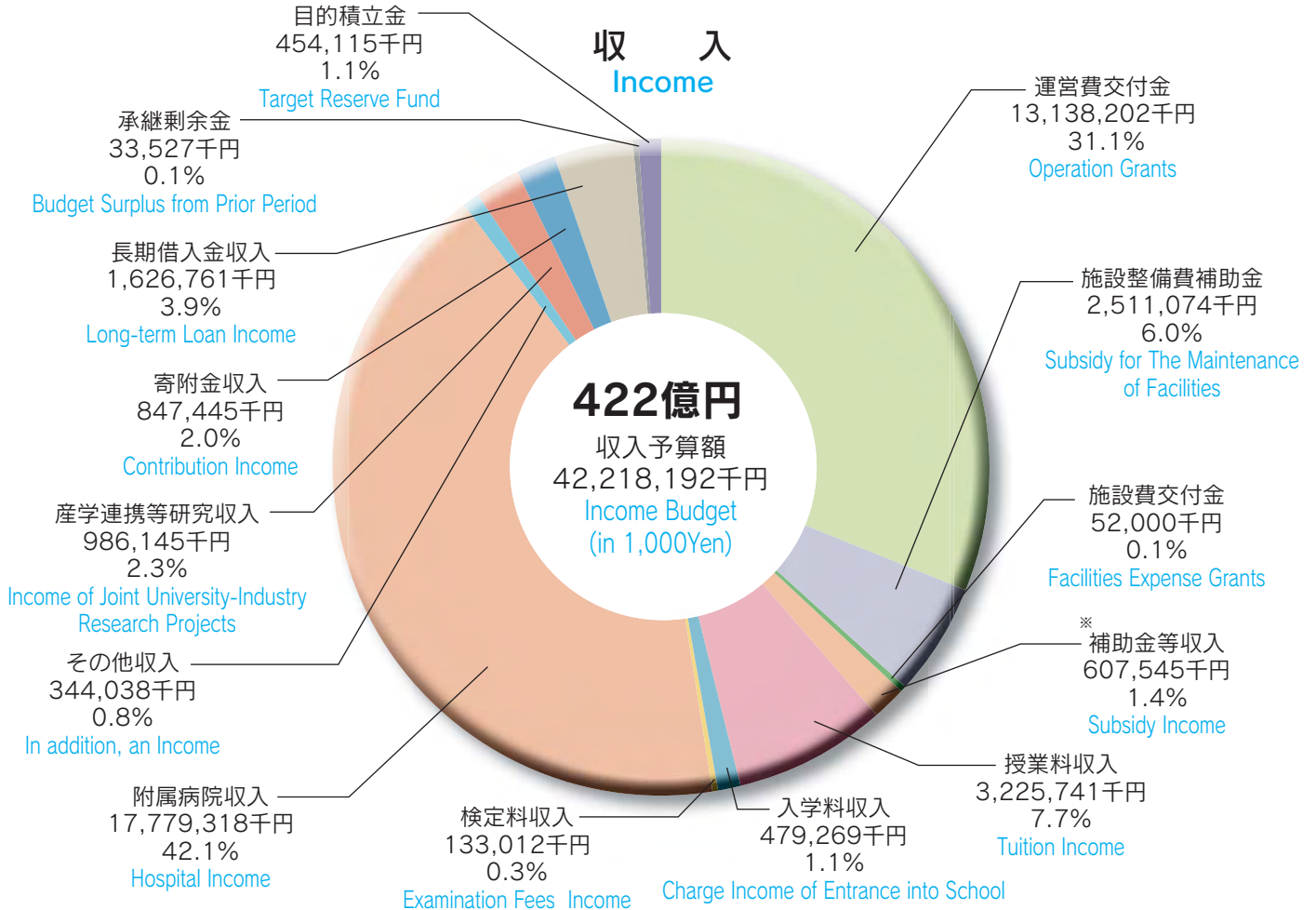

支出 Expenditure

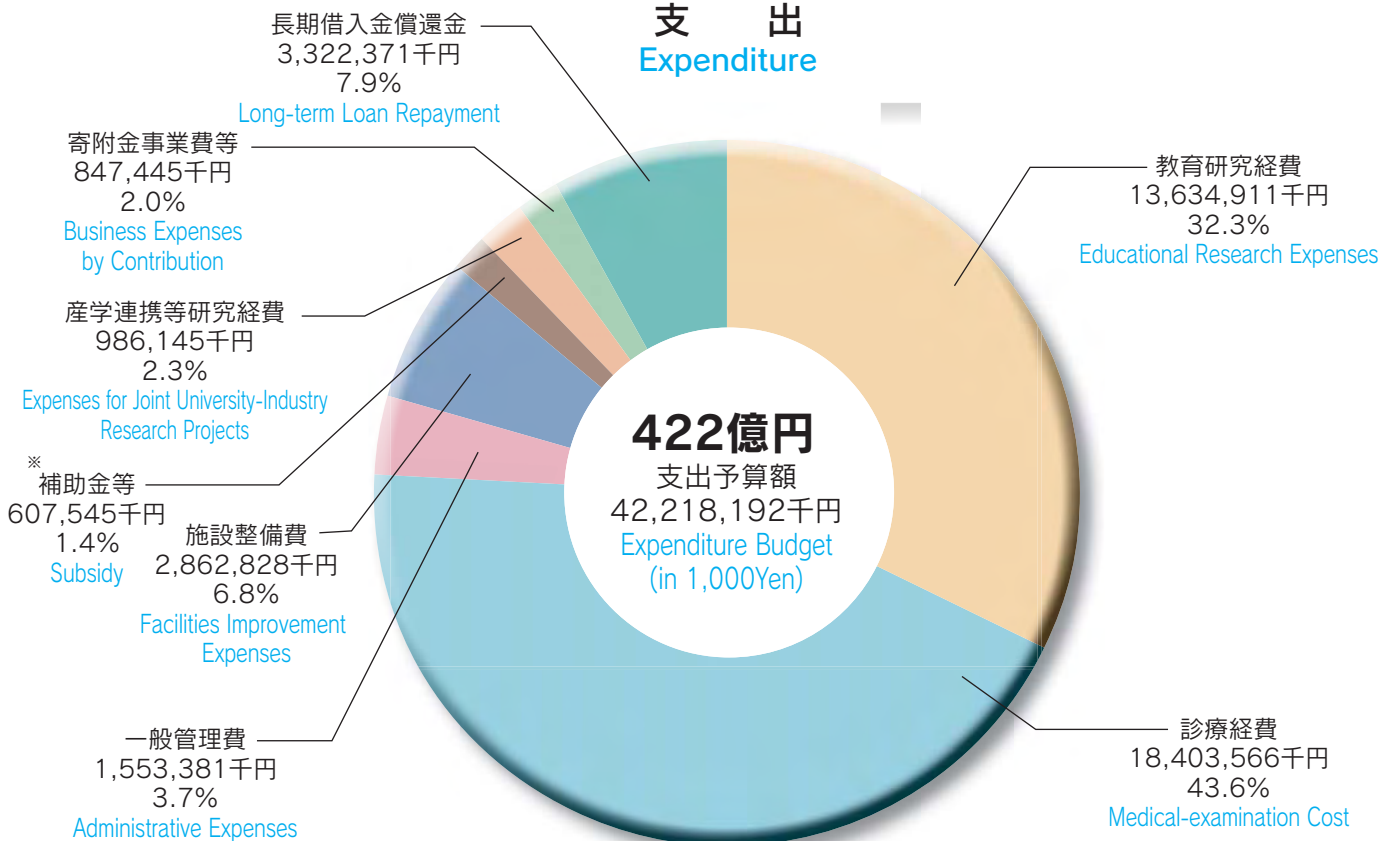

※補助金等とは、大学に対して交付されるもの（現代GP・特色GP等）であり、研究者に対して交付される科学研究費補助金、COE等は含まない。

国立大学法人群馬大学の決算 [平成19年度]

National University Corporation Gunma University Settlement of Accounts 2007-2008 Academic Year

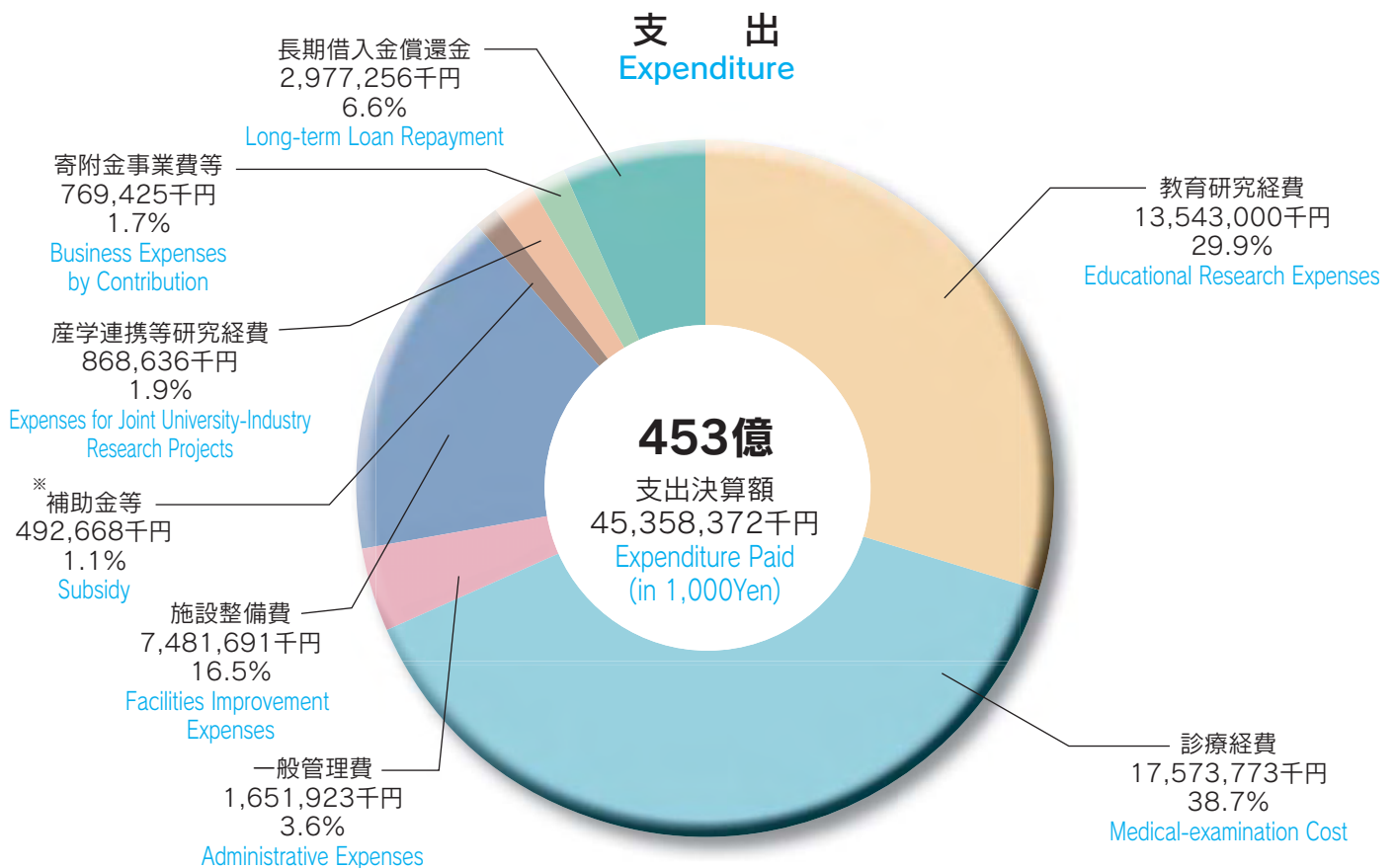
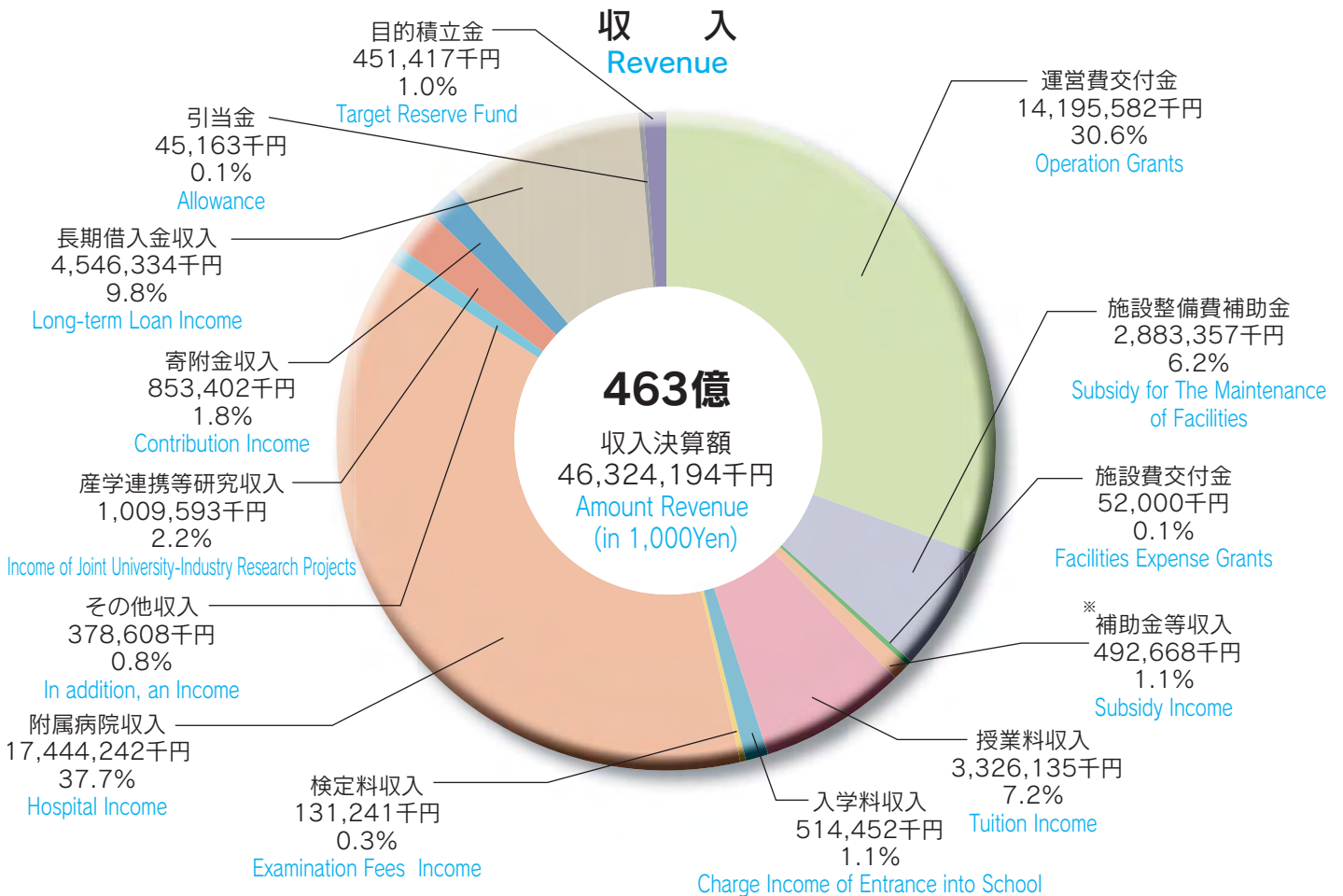

グローバルCOEプログラム等採択状況

Global COE programs, etc

(平成20年5月12日現在)
(As of May 12, 2008)

事業名 Projects	名称 Theme	主たる担当部署等 Main Charge	採択年度 Fiscal Year	内容 Services
グローバルCOEプログラム	生体調節シグナルの統合的研究	生体調節研究所 Institute for Molecular and Cellular Regulation	平成19年度～	秋田大学との大学連携による生体調節シグナル教育研究拠点の形成
21世紀COEプログラム	加速器テクノロジーによる医学・生物学研究	医学系研究科 Graduate School of Medicine	平成16年度～	加速器工学と医学・生物学研究の融合による新しい細胞生物学研究分野の創出と世界最先端の医療技術の開発
	生体情報の受容伝達と機能発現	生体調節研究所 Institute for Molecular and Cellular Regulation	平成14年度～18年度	神経系と内分泌系の情報受容、受容情報のモジュレーション、情報応答としての機能発現、さらにこの情報伝達システムを形成するメカニズムについて研究
特色ある大学教育支援プログラム	良医養成のための体験的・実践的専門前教育	医学部 医学科 School of Medicine	平成16年度～19年度	倫理観に裏打ちされた技能・知識・態度を兼ね備した医師の養成
	多文化共生社会の構築に貢献する人材の育成 ー地域協働ネットワークを活用した専門的職業人の育成ー	全学 学部 All Faculties	平成17年度～	多様な文化をもつ外国籍住民と地域住民との共生に資する専門的職業人の育成を行うため、地域協働ネットワークを活用した全学的・総合的教育カリキュラムの展開
	多専攻学生による模擬体験型チーム医療実習 ー学科内完結型から学科外参加・発信型への発展的取組ー	医学部 保健学科 Faculty of Medicine, School of Health Sciences	平成19年度～	多職種専攻学生の協働によるグループワークから施設臨地実習、そして全体討論会と報告書作りという一連の授業による模擬体験型実習
現代的教育ニーズ取組支援プログラム	知的財産啓蒙教育及び弁理士チャレンジ教育	研究・知的財産戦略本部 Research and Intellectual Property Headquarters	平成16年度～19年度	知的財産関連教育の推進
	産学連携による理系専門英語の実践型教育	工学 学部 Faculty of Engineering	平成17年度～	企業における実用的英語訓練の考え方を導入した体験的・実践的な理系専門英語教育の展開
	地域密着型健康づくりプランナーの育成 ー健康スポーツクラブサービスをコアにしてー	教育学部、医学部 Faculty of Education, Faculty of Medicine	平成18年度～	健康プログラムを「健康スポーツに総合化」する人材等の育成を行う。
「魅力ある大学院教育」イニシアティブ	大学院医学教育の双方向型展開と実践（大学院教育研究センターを中心とした課程性大学院の実質化と高度化）	医学系研究科 Graduate School of Medicine	平成17年度～18年度	「研究成果を先進医療、産学官連携事業へつなげることができる人材」、「国際社会に目を向けた研究者」、「国際競争に伍していける若手研究者」の育成
産学連携による実践型人材育成事業	企業から期待されるナノテク技術人材の育成	工学 学部 Faculty of Engineering	平成18年度～	ナノテク分野を対象とした企業で中核的な役割を果たす「高度専門人材」の育成
特定大学技術移転事業	特定大学技術移転事業	群馬大学 TLO Technology Licensing Organization of Gunma University	平成19年度～	大学の知的財産の技術移転の実施
大学院教育改革支援プログラム	先進的医学系大学院教育の拡充・展開と実践 ー大学院教育研究センターを核とする課程制大学院の実質化と高度化ー	医学系研究科 医科学専攻 Graduate School of Medicine, Medical Sciences	平成19年度～	基礎・臨床融合型大講座制及び大学院教育研究センターを基盤とし、世界水準の先進的医学研究推進能力を身につけた研究者や、高度臨床技能と研究マインドを持った臨床医の育成を目指す。
	地域・大学院循環型保健学リーダーの育成 ー地域保健学研究プロジェクトを基盤とした実践的大学院教育ー	医学系研究科 保健学専攻 Graduate School of Medicine, Health Sciences	平成19年度～	地域の保健医療および福祉の充実、向上に貢献できる人材の育成を目指し、地域の保健医療従事者を社会人学生として受け入れ、所属機関と大学との共同で「地域保健学研究プロジェクト」として遂行
新たな社会的ニーズに対応した学生支援プログラム	チューター制度を活用した臨床実習支援 ー時代のニーズにマッチした臨床実習支援の在り方についてー	医学 学部 Faculty of Medicine	平成19年度～	入学時から一人一人の学生へ担任チューターを配置し、学生の資質を早期に把握した個別の学修・生活支援を行ってきたが、このチューター制度をさらに拡充し、6年間を通して一貫したきめ細やかな支援を行う。
がんプロフェッショナル養成プラン	北関東連携がん先進医療人材育成プラン ー重粒子線照射装置を中心とした集学的がん治療法の確立・普及を目指してー	医学系研究科 Graduate School of Medicine	平成19年度～	医学系研究科と獨協医科大学が中心となり、群馬県立県民健康科学大学、群馬県立がんセンター、栃木県立がんセンター、群馬県がん診療連携拠点病院、地方自治体等を包含したがん先進医療人材育成プラン
地域医療等社会的ニーズに対応した医療人育成プログラム	大学院融合型OJTによる臨床試験人材養成	医学部 附属病院 University Hospital	平成19年度～	臨床研究支援人材の養成のために、大学院教育カリキュラムと融合した医学部附属病院臨床試験部におけるOn the Job Training重視型のプログラムを開発し実践

科学研究費補助金採択状況 [平成20年度]

Grant-in-Aid for Scientific Research 2007-2008 Fiscal Year

(平成20年5月現在) (千円)
(As of May, 2008) (in 1,000)

研究種目 Subject of Research	採択件数 Number of Projects	金額 Amount	研究種目 Subject of Research	採択件数 Number of Projects	金額 Amount
特定領域研究 Grant-in-Aid for Scientific Research on Priority Areas	29	141,300	若手研究 (S) Grant-in-Aid for Young Scientists(S)	1	15,100
基盤研究 (A) Grant-in-Aid for Scientific Research(A)	3	26,800	若手研究 (A) Grant-in-Aid for Young Scientists(A)	1	9,100
基盤研究 (B) Grant-in-Aid for Scientific Research(B)	43	199,500	若手研究 (B) Grant-in-Aid for Young Scientists(B)	94	115,100
基盤研究 (C) Grant-in-Aid for Scientific Research(C)	145	185,000	若手研究 (スタートアップ) Grant-in-Aid for Young Scientists (Start Up)	5	6,220
萌芽研究 Grant-in-Aid for Exploratory Research	27	35,500	特別研究員奨励費 Grant-in-Aid for JSPS Fellows	10	9,600
			計 Total	358	743,220 (間接経費を除く) (not including Indirect Budget)

職員の数

University Faculty and Staff

(平成20年度)
(2008-2009 Academic Year) (人)

区分 Classification	教員 Faculty								事務技術 等職員 Administrative and Technical Staff	合計 Total
	役員 Member of the Board	教授 Professors	准教授 Associate Professors	講師 Associate Professors	助教 Assistant Professors	教諭 School Teachers	養護教諭 Nurse-Teachers	計 Sub Total		
計 Total	7	262	222	61	239	84	4	879	1,137	2,016
事務局 Administration Office	7							7	150	157
教育学部 Faculty of Education		59	34			84	4	181	20	201
大学院教育学研究科 Graduate School of Education		7	2					9		9
社会情報学部 Faculty of Social and Information Studies		21	13					34	7	41
医学部 Faculty of Medicine		37	19		28			84	22	106
大学院医学系研究科 Graduate School of Medicine		39	41	17	66			163		163
昭和地区事務部 Administration Division of Showa Campus								0	114	114
工学部 Faculty of Engineering								0	72	72
大学院工学研究科 Graduate School of Engineering		82	80		56			218		218
生体調節研究所 Institute for Molecular and Cellular Regulation		8	10		17			35	4	39
総合情報メディアセンター Library and Information Technology Center	1	1						2	4	6
大学教育・学生支援機構(大学教育センター) Organization for Higher Education and Student Services(Higher Education Center)			3	1				4		4
大学教育・学生支援機構(健康支援総合センター) Organization for Higher Education and Student Services(General Health Support Center)		1	1					2	1	3
研究・産学連携戦略推進機構 Organization for Promotion of Research and University-Industry Collaboration			2					2	1	3
重粒子線医学研究センター Heavy Ion Medical Center		1	1		2			4		4
留学生センター Center for International Studies		3	2					5		5
医学部附属病院 University Hospital		3	13	43	70			129	742	871

土地・建物面積

Land and Buildings

(平成20年5月1日現在)
(As of May 1, 2008)

地 区	部 局 等	土 地	建物延面積)	備 考
Areas	Faculties and Other Facilities	Land	Buildings (Total Area)	Remarks
前橋地区 Maebashi Area	荒牧地区 Aramaki Campus	事 務 局 Administration Bureau	21,687	教養教育棟9,045㎡を含む Includes Liberal Arts Building 9,045㎡
		教 育 学 部 Faculty of Education	16,872	
		社 会 情 報 学 部 Faculty of Social and Information Studies	3,525	
		総合情報メディアセンター図書館 Main Library	3,419	
		教 職 員 等 宿 舎 Residences for Staff	2,176	
	昭和地区 Showa Campus	医 学 部 (医 学 科) Faculty of Medicine (School of Medicine)	129,922	44,900
		医 学 部 (保 健 学 科) Faculty of Medicine (School of Health Sciences)		12,710
		医 学 部 附 属 病 院 University Hospital		99,396
		生 体 調 節 研 究 所 Institute for Molecular and Cellular Regulation		6,302
		総合情報メディアセンター図書館(医学分館) Medical Library		2,413
		看 護 師 宿 舎 Residences for Nurses	2,926	2,308
	そ の 他 Other	医 学 系 教 育 研 究 共 同 施 設 Joint Facilities for Medical Education and Research	28,783	2,022
		教 育 学 部 附 属 幼 稚 園 Kindergarten	5,150	1,140
		教 育 学 部 附 属 小 学 校 Elementary School	29,753	9,005
		教育学部附属特別支援学校 School for Children with Special Needs		3,770
		教 育 学 部 附 属 中 学 校 Junior High School	37,430	6,284
		附 属 学 校 裁 培 観 察 園 Garden for Nature Education of Attached Schools	3,087	-
		学 生 寄 宿 舎 Student Dormitories	4,852	2,671
		非 常 勤 講 師 宿 泊 所 Accommodations for Visiting Lecturers	278	233
	国 際 交 流 会 館 International House	1,063	661	
教 職 員 等 宿 舎 Residences for Staff	9,726	7,856		
小 計 Sub Total		508,733	248,264	
桐 生 地 区 Kiryu Area	工 学 部 Faculty of Engineering	78,182	66,942	
	工 学 部 運 動 場 Sports Field of Faculty of Engineering	24,839	27	
	学 生 寄 宿 舎 ・ 国 際 交 流 会 館 Student Dormitories・International House	9,549	4,336	
小 計 Sub Total		112,570	71,305	
太 田 地 区 Ota Area	工 学 部 Faculty of Engineering	(7,480)	(4,177)	()内の数字は外数。土地・建物共に太田市から借用。
小 計 Sub Total		(7,480)	(4,177)	Not including the numbers in parentheses.Lent by Ota City.
草 津 地 区 Kusatsu Area	草 津 共 同 利 用 研 修 施 設 Training Institute for Common Use at Kusatsu	(12,084)	2,814	()内の数字は外数。土地は、吾妻森林管理署から借用。
小 計 Sub Total		(12,084)	2,814	Not including the numbers in parentheses.Lent by the Agatsuma Forestry Management Office.
そ の 他 地 区 Other Areas	伊 香 保 研 修 所 In-service Training Institute at Ikaho	8,223	535	
	北 軽 井 沢 研 修 所 In-service Training Institute at Kitakaruzawa	2,506	286	
小 計 Sub Total		10,729	821	
合 計 Total		(19,564) 632,032	(4,177) 323,204	

部局等所在地

Campus Addresses and Contact Numbers

符号 Mark	部局等の名称 Faculties and Other Facilities	所在地 Address	電話 Telephone Number	符号 Mark	部局等の名称 Faculties and Other Facilities	所在地 Address	電話 Telephone Number	
A	総務部 General Affairs Division	〒371-8510 前橋市荒牧町4-2 4-2 Aramaki-machi, Maebashi City	(027)220-7005 (総務係)	A	総合情報メディアセンター図書館医学分館 Library and Information Technology Center Gunma University Library Medical Library	〒371-8513 前橋市昭和町3-39-22	(027)220-7111 (代)	
	財務部 Financial Division		(027)220-7044 (総務・監査係)		総合情報メディアセンター 情報基盤部門昭和分室 Library and Information Technology Center Information Technology Division Showa IT Center	〒371-8513 前橋市昭和町3-39-22	(027)220-7111 (代)	
	学務部 Educational Division		(027)220-7125 (総務係)		工学部 Faculty of Engineering	桐生キャンパス 〒376-8515 桐生市天神町1-5-1 1-5-1 Tenjin-cho, Kiryu City	(0277)30-1111 (代)	
	研究推進部 Research Promotion Division		(027)220-7512 (研究総括係)			太田キャンパス 〒373-0057 太田市本町29-1 29-1 Hon-cho, Ota City	(0276)50-2231 (代)	
	施設運営部 Facilities Management Division		(027)220-7084 (総務係)		大学院工学研究科 Graduate School of Engineering	桐生キャンパス 〒376-8515 桐生市天神町1-5-1 1-5-1 Tenjin-cho, Kiryu City	(0277)30-1111 (代)	
	大学教育・学生支援機構 Organization for Higher Education and Student Services		(027)220-7123			太田キャンパス 〒373-0057 太田市本町29-1 29-1 Hon-cho, Ota City	(0276)50-2231 (代)	
	〃 大学教育センター Higher Education Center		(027)220-7136		B	総合情報メディアセンター図書館工学分館 Library and Information Technology Center Gunma University Library Engineering Library	〒376-8515 桐生市天神町1-5-1 1-5-1 Tenjin-cho, Kiryu City	(0277)30-1111 (代)
	〃 学生支援センター Student Service Center		(027)220-7149			総合情報メディアセンター 情報基盤部門桐生分室 Library and Information Technology Center Information Technology Division Kiryu IT Center	〒376-8515 桐生市天神町1-5-1 1-5-1 Tenjin-cho, Kiryu City	
	〃 学生受入センター Admission Center		(027)220-7163			研究・産学連携戦略推進機構 Organization for Promotion of Research and University-Industry Collaboration		
	〃 健康支援総合センター General Health Support Center		(027)220-7628			知的財産戦略室 Intellectual Property Office		
研究・産学連携戦略推進機構 Organization for Promotion of Research and University-Industry Collaboration	(027)220-7204 (総務係)	群馬大学TLO Technology Licensing Organization of Gunma University						
留学生センター Center for International Studies	〃 共同研究イノベーションセンター Innovation Center for Cooperative Research	〃 機器分析センター Center for Material Research by Instrumental Analysis						
教育学部 Faculty of Education		〃 アドバンスド・テクノロジー 高度研究センター Advanced Technology Research Center						
〃 附属学校教育臨床総合センター Center for Cooperative Research and Development on School Education	C	伊香保研修所 In-service Training Institute at Ikahe	〒377-0102 渋川市伊香保町伊香保香湯14-1 14-1 Aza-Koyu, Ikahe, Ikahe-machi, Shibukawa City	(0279)72-4605				
〃 附属幼稚園 Kindergarten		D	草津共同利用研修施設 Training Institute for Common Use at Kusatsu	〒377-1711 吾妻郡草津町草津字白根737 737 Aza-Shirane, Kusatsu-machi, Agatsama-gun		(0279)88-2212		
〃 附属小学校 Elementary School	E	北軽井沢研修所 In-service Training Institute at Kitakaruzawa	〒377-1412 吾妻郡長野原町 北軽井沢字南木山大橋2032-242 2032-242 Onara, Aza-Nagasan, Kitakaruzawa, Naganohara-machi, Agatsama-gun	(0279)84-2273				
〃 附属中学校 Junior High School		D	草津共同利用研修施設 Training Institute for Common Use at Kusatsu	〒377-1711 吾妻郡草津町草津字白根737 737 Aza-Shirane, Kusatsu-machi, Agatsama-gun				
〃 附属特別支援学校 School for Children with Special Needs	E				北軽井沢研修所 In-service Training Institute at Kitakaruzawa	〒377-1412 吾妻郡長野原町 北軽井沢字南木山大橋2032-242 2032-242 Onara, Aza-Nagasan, Kitakaruzawa, Naganohara-machi, Agatsama-gun		
大学院教育学研究科 Graduate School of Education		〒371-8510 前橋市荒牧町4-2 4-2 Aramaki-machi, Maebashi City	(027)220-7204 (総務係)	C			伊香保研修所 In-service Training Institute at Ikahe	〒377-0102 渋川市伊香保町伊香保香湯14-1 14-1 Aza-Koyu, Ikahe, Ikahe-machi, Shibukawa City
社会情報学部 Faculty of Social and Information Studies	〒371-8510 前橋市荒牧町4-2 4-2 Aramaki-machi, Maebashi City	(027)220-7403 (総務係)						
医学部 Faculty of Medicine	〒371-8511 前橋市昭和町3-39-22 3-39-22 Showa-machi, Maebashi City	(027)220-7111 (代)	D	草津共同利用研修施設 Training Institute for Common Use at Kusatsu	〒377-1711 吾妻郡草津町草津字白根737 737 Aza-Shirane, Kusatsu-machi, Agatsama-gun	(0279)88-2212		
大学院医学系研究科 Graduate School of Medicine	〒371-8511 前橋市昭和町3-39-22 3-39-22 Showa-machi, Maebashi City	(027)220-7111 (代)						
〃 附属動物実験施設 Institute of Experimental Animal Research	〒371-8511 前橋市昭和町3-39-22 3-39-22 Showa-machi, Maebashi City	(027)220-7111 (代)	E	北軽井沢研修所 In-service Training Institute at Kitakaruzawa	〒377-1412 吾妻郡長野原町 北軽井沢字南木山大橋2032-242 2032-242 Onara, Aza-Nagasan, Kitakaruzawa, Naganohara-machi, Agatsama-gun	(0279)84-2273		
〃 附属薬剤耐性菌実験施設 Laboratory of Drug Resistance in Bacteria								
重粒子線医学研究センター Heavy Ion Medical Center	〒371-8511 前橋市昭和町3-39-22 3-39-22 Showa-machi, Maebashi City	(027)220-7111 (代)	D	草津共同利用研修施設 Training Institute for Common Use at Kusatsu	〒377-1711 吾妻郡草津町草津字白根737 737 Aza-Shirane, Kusatsu-machi, Agatsama-gun	(0279)88-2212		
医学部附属病院 University Hospital	〒371-8511 前橋市昭和町3-39-15 3-39-15 Showa-machi, Maebashi City	(027)220-7111 (代)						
生体調節研究所 Institute for Molecular and Cellular Regulation	〒371-8512 前橋市昭和町3-39-15 3-39-15 Showa-machi, Maebashi City	(027)220-7111 (代)	E	北軽井沢研修所 In-service Training Institute at Kitakaruzawa	〒377-1412 吾妻郡長野原町 北軽井沢字南木山大橋2032-242 2032-242 Onara, Aza-Nagasan, Kitakaruzawa, Naganohara-machi, Agatsama-gun	(0279)84-2273		
〃 附属生体情報ゲノムリソースセンター Biosignal Genome Resource Center								
〃 附属代謝シグナル研究展開センター Metabolic Signal Research Center	〒371-8510 前橋市荒牧町4-2 4-2 Aramaki-machi, Maebashi City	(027)220-7170 (情報企画係)	E	北軽井沢研修所 In-service Training Institute at Kitakaruzawa	〒377-1412 吾妻郡長野原町 北軽井沢字南木山大橋2032-242 2032-242 Onara, Aza-Nagasan, Kitakaruzawa, Naganohara-machi, Agatsama-gun	(0279)84-2273		
総合情報メディアセンター図書館 Library and Information Technology Center Gunma University Library								
総合情報メディアセンター Library and Information Technology Center Information Technology Division	〒371-8510 前橋市荒牧町4-2 4-2 Aramaki-machi, Maebashi City	(027)220-7111 (代)	E	北軽井沢研修所 In-service Training Institute at Kitakaruzawa	〒377-1412 吾妻郡長野原町 北軽井沢字南木山大橋2032-242 2032-242 Onara, Aza-Nagasan, Kitakaruzawa, Naganohara-machi, Agatsama-gun	(0279)84-2273		
総合情報メディアセンター 情報基盤部門 Library and Information Technology Center Information Technology Division								

部局等所在地分布図

Campus Location

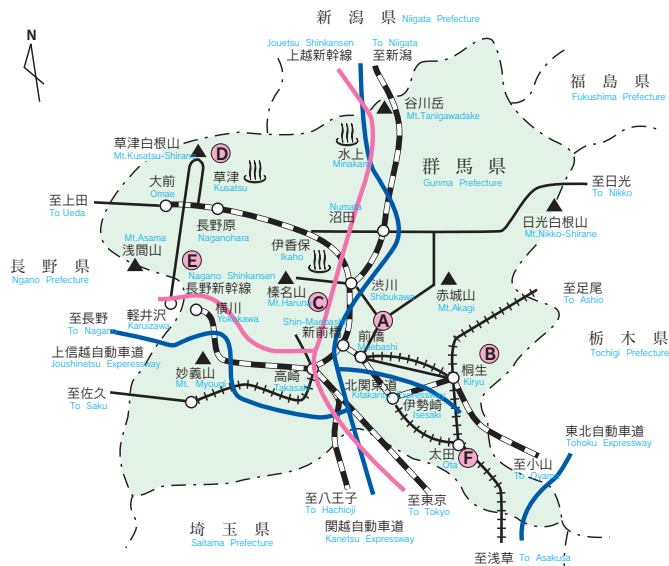

荒牧地区

Aramaki Campus



荒牧地区配置図 Aramaki Campus Map

- ① 学校教育臨床総合センター
Center for Cooperative Research and Development on School Education
- ② 教育学部
Faculty of Education
- ③ 総合情報メディアセンター図書館
Library and Information Technology Center Gunma University Library
- ④ 総合情報メディアセンター情報基盤部門
Library and Information Technology Center Technology Division
- ⑤ 教職員等宿舎
Residence for Staff
- ⑥ 基幹棟
Power Station
- ⑦ 健康支援総合センター
General Health Support Center
- ⑧ 障害者雇用推進室
Handicapped Person Employment Promotion Office
- ⑨ 電話交換室
Telephone Exchange Room
- ⑩ 倉庫
Warehouse
- ⑪ 事務局
Administration Office
研究・産学連携戦略推進機構
Organization for Promotion of Research and University-Industry Collaboration
- ⑫ 守衛所
Campus Security
- ⑬ 社会情報学部
Faculty of Social and Information Studies
- ⑭ 学生センター
Student Service Center
大学教育・学生支援機構
Organization for Higher Education and Student Services
- ⑮ 体育館
Gymnasium
- ⑯ 学生会館「アザレア」
University Hall "Azalea"
留学生センター
Center for International Studies
- ⑰ キャリアサポート室
Career Support Office
- ⑱ 体育管理施設
Sports Facilities
- ⑲ 課外活動共用施設
Facilities for Extracurricular Activities

- ⑳ 合宿研修施設
Training Camp Facilities
- ㉑ 憩いの広場
Open Plaza
- ㉒ 中央モール
Central Mall
- ㉓ 遊歩道
Promenade

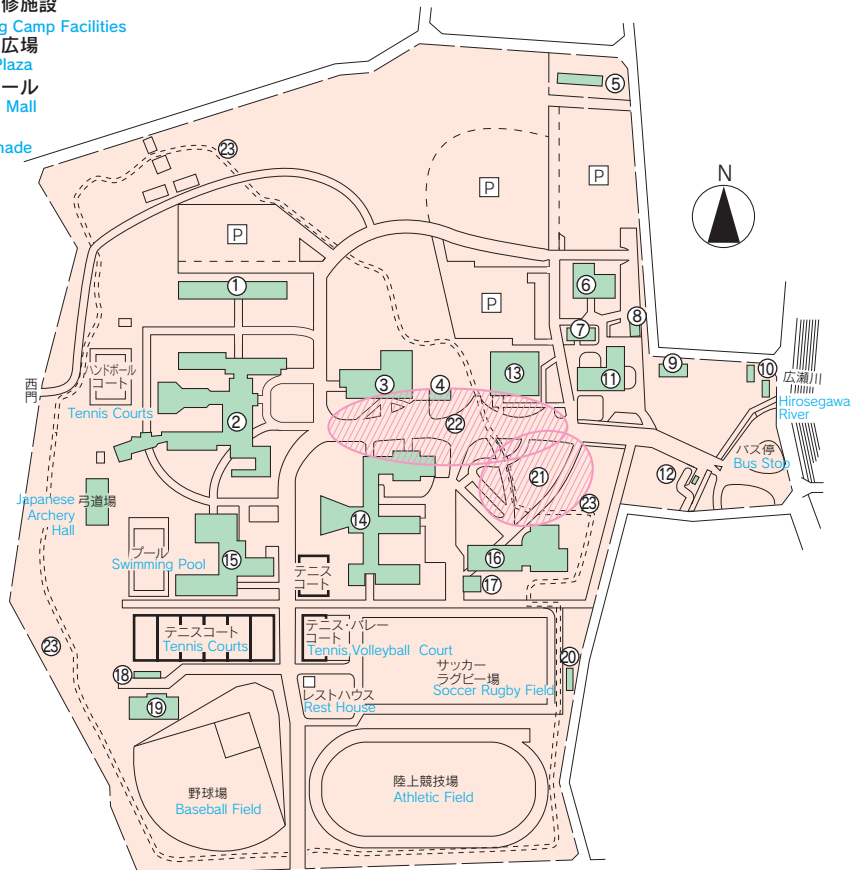

昭和地区

Showa Campus



昭和地区配置図 Showa Campus Map

- ① 医学部保健学科
School of Health Sciences
- ② 福利施設
Welfare Facilities
- ③ 看護師宿舎
Residence for Nurses
- ④ 中央機械室
Power Supply Center
- ⑤ 生体調節研究所
Institute for Molecular and Cellular Regulation
代謝シグナル研究展開センター
Metabolic Signal Research Center
- ⑥ R I 研究棟
Radioisotope Research Building
- ⑦ 特高受電室
Transformer Room
- ⑧ 生体情報ゲノムリソースセンター
Biosignal Genome Resource Center
- ⑨ 医学部基幹棟
School of Medicine Power station
- ⑩ 動物実験施設
Institute of Experimental Animal Research
- ⑪ 医学部（臨床）
School of Medicine (Clinical Medicine)
- ⑫ 医学部（基礎）
School of Medicine (Basic Medicine)
- ⑬ 講義棟
Lecture Building
- ⑭ 刀城会館
Tojo Hall
- ⑮ 総合情報メディアセンター図書館医学分館
Library and Information Technology Center Gunma University Library Medical Library
- ⑯ 共用施設棟
Common Building
- ⑰ 臨床講義棟
Lecture Building for Clinical Medicine
- ⑱ サイクロトロン棟
Cyclotron Building
- ⑲ 核医学診断棟
Nuclear Medicine Diagnostic Building
- ⑳ 手術部
Surgical Operation Center

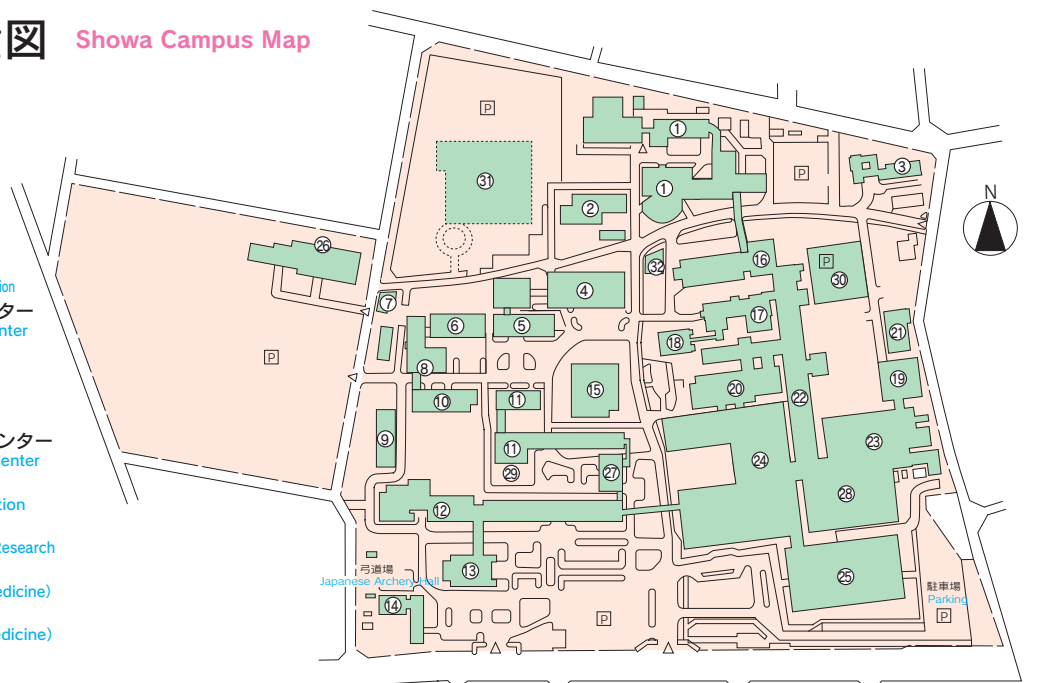

- ㉑ エネルギーセンター
Power Station
- ㉒ 南北棟
South and North Building
- ㉓ 放射線部
Department of Diagnostic Radiology
- ㉔ 病棟・診療棟
Ward, Examination Building
- ㉕ 外来診療棟
Outpatients and Examination Building
- ㉖ 課外活動施設、体育館
Facilities for Extracurricular Activities, Gymnasium
- ㉗ プロジェクト棟（1F：石井ホール）
Project Building (Ishii Hall)
- ㉘ 中央診療棟
Center Examination Building
- ㉙ 総合情報メディアセンター情報基盤部門昭和分室
Library and Information Technology Center Information Technology Division Showa IT Center
- ㉚ 立体駐車場
Multistory Parking Garage
- ㉛ 重粒子線照射施設（建設中）
Facility for Heavy Ion Therapy (under construction)
- ㉜ ゆめのご保育園
Nursery School

桐生地区

Kiryu Campus



桐生地区配置図 Kiryu Campus Map

- ① 共同研究イノベーションセンター
Innovation Center for Cooperative Research
- ② アドバンスド・テクノロジー高度研究センター
Advanced Technology Research Center
- ③ 同窓記念会館
Faculty of Engineering Commemoration Hall
- ④ 車庫
Garage
- ⑤ 工学部会館
Engineering Hall
- ⑥ 売店
University Store
- ⑦ 7号館
Building No. 7
- ⑧ 社会環境デザイン工学実験棟
Civil and Environmental Engineering Experiment Building
- ⑨ 1号館
Building No. 1
- ⑩ 共通講座
Dept. of Fundamentals of Engineering
- ⑪ 講義棟
Lecture Building
- ⑫ 4号館
Building No. 4
- ⑬ 5号館
Building No. 5
- ⑭ インキュベーションセンター
Incubation Business Center
- ⑮ 総合情報メディアセンター図書館工学分館
Library and Information Technology Center
Gunma University Library Engineering Library
- ⑯ プロジェクト棟
Project Building
- ⑰ 電算機棟
Computer Facilities
- ⑱ 6号館
Building No. 6
- ⑲ 2号館
Building No. 2

- ⑳ エネルギーセンター
Power Station
- ㉑ 3号館
Building No. 3
- ㉒ 8号館
Building No. 8
- ㉓ 危険薬品庫
Storage of Medicine
- ㉔ 電気実験棟
Electric Experiment Building
- ㉕ R1実験施設 1,2
Radioisotope Laboratory 1, 2
- ㉖ 原動系実験研究棟
Energy Systems Research Building
- ㉗ 研究推進支援センター
Research Support Center
- ㉘ 総合情報メディアセンター情報基盤部門桐生分室
Library and Information Technology Center Information
Technology Division Kiryu IT Center

- ㉙ 体育館
Gymnasium
- ㉚ 合宿所
Club House
- ㉛ 課外活動施設
Extracurricular
Activities Building
- ㉜ 総合研究棟
Engineering Research Center
- ㉝ 機器分析センター
Center for Material Research



施設所在地図

Campus Location Map



荒牧地区 Aramaki Campus

◆ J R 両毛線にて前橋駅下車，北方へ8Km
(バス)

- 前橋駅北口1番乗り場 (関越交通バス)
- 群馬大学荒牧校由渋川駅行，群馬大学荒牧校由渋川市内循環渋川駅行
- 「群馬大学荒牧」下車 (所要時間約28分)
- 渋川駅行，渋川市内循環渋川駅行
- 「前橋自動車教習所前」下車 (所要時間約25分+徒歩10分)

Access to Aramaki Campus :

Get off the JR Ryomo line at Maebashi Station. The campus lies eight kilometers to the north of the station. To get there take a bus (Kanetsu-Kotsu Bus) from bus stop number one outside the north entrance of the station. Buses bound for "Shibukawa Station via Gunma University Aramaki" and buses bound for "Shibukawa City Circuit and Shibukawa Station via Gunma University Aramaki" both stop directly in front of the university. Get off these buses at the "Gunma University Aramaki" stop. It is about a 28-minute ride from Maebashi Station. Alternatively, buses bound for "Shibukawa Station" and "Shibukawa City Circuit and Shibukawa Station" also stop near the university. Get off them at the "Maebashi Driving School (Maebashi Jidosha Kyoshusho Mae)" stop. It is about a 25-minute ride, followed by a ten-minute walk.

昭和地区 Showa Campus

◆ J R 両毛線にて前橋駅下車，北方へ4Km
(バス)

- JR前橋駅北口2番乗り場 (関越交通バス)
- 群大病院行，群大病院經由南橋団地行
- 「群大病院」下車 (所要時間約15分)
- JR前橋駅北口2番乗り場 (日本中央バス)
- 群大病院經由天然温泉利久行
- 「群大病院」下車 (所要時間15分)
- JR前橋駅北口1番乗り場 (関越交通バス)
- 群馬大学荒牧校由渋川行，群馬大学荒牧校由渋川市内循環渋川駅行，渋川市内循環渋川駅行
- 「群大病院入口」下車 (所要時間約13分+徒歩6分)

Access to Showa Campus :

Get off the JR Ryomo line at Maebashi Station. The campus lies four kilometers to the north of the station. To get there take a bus (Kanetsu-Kotsu Bus) from bus stop number two outside the north entrance of the station. Buses bound for "Gunma University Hospital" and buses bound for "Nankitsu Danchi via Gunma University Hospital" both stop at the campus. Get off these buses at "Gundai Byoin". It is about a 15-minute ride from Maebashi Station. Alternatively, it is possible to get to Showa Campus by taking a bus (Nihon Chuo Bus) from bus stop number two outside the north entrance of Maebashi Station. Take the buses bound for "Gunma Soja Station" and buses bound for "Yunomichi-rikyu" and get off at "Gundai Byoin." It is about a 15-minute ride. Finally, it is possible to get to Showa Campus by taking a bus from bus stop number one outside the north entrance of Maebashi Station. Buses bound for "Shibukawa City via Gunma University Aramaki," for "Shibukawa City Circuit and Shibukawa Station via Gunma University Aramaki," and for "Shibukawa Circuit and Shibukawa Station" all stop near the campus. Get off these buses at "Gundai Byoin Iriguchi." It is about a 13-minute ride, followed by a six minute walk.



桐生地区

◆ J R 両毛線にて桐生駅下車，北方へ2.5Km

◆ 東武桐生線にて新桐生駅下車，北方へ4.1Km

(バス)

JR桐生駅南口乗り場 (おりひめバス)

- 梅田行「群大正門前」下車 (所要時間約15分)
- 菱線右廻り「群大東」下車 (所要時間約15分)

新桐生駅乗り場 (おりひめバス)

- 桐生女子高行「群大正門前」下車 (所要時間約25分)

Access to Kiryu Campus :

Get off the JR Ryomo line at Kiryu Station. The campus lies about two and a half kilometers north of the station. To get there take a bus (Orihime Bus) from the bus stop outside the southern entrance of Kiryu Station. Buses bound for "Umeda" stop at the campus. Get off these buses at the "Gundai Seimon Mae" stop. It is about a 15-minute ride. Buses bound for "Hishi Sen Migi Mawari" also stop at Kiryu campus.

Get off these at "Gundai Higashi" stop. It is about a fifteen-minute ride. Finally, buses bound for "Kiryu Joshi Ko" stop at the campus. Get off these at "Gundai Seimon Mae." It is about a 25-minute ride.



太田地区 Ota Campus

◆東武伊勢崎線にて太田駅下車、徒歩5分

Access to Campus :

Get off the Tobu Isesaki line at Ota Station.

A five minute walk from Ota Station.



太田地区配置図 Ota Campus Map

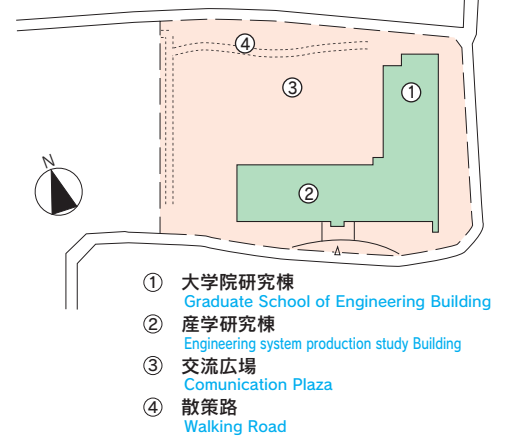

- ① 大学院研究棟
Graduate School of Engineering Building
- ② 産学研究棟
Engineering system production study Building
- ③ 交流広場
Communication Plaza
- ④ 散策路
Walking Road



国立大学法人化記念
「自主自律の森」
"Forest of Independence and Autonomy"



※表紙ロゴマーク

「国立大学法人群馬大学ロゴマーク」

平成18年4月1日制定

群馬大学の英文頭文字「G」をモチーフに緑と青で豊かな自然環境を示し、学生の成長と活躍をイメージして、新しい未来の創造と、社会へ貢献する大学の存在感を表現しています。

National University Corporation, Gunma University Logo
(Established on April 1st, 2006)

Using the initial "G" as a motif, the logo of Gunma University signifies the richness of our natural environment with green and blue, symbolizes the growth and activity of students, and expresses our presence as a university contributing to society and the creation of a new future.



※裏表紙マーク

「国立大学法人群馬大学徽章」

昭和24年10月1日制定

周囲は群馬県の象徴である名勝赤城、榛名、妙義の上毛三山を浮彫りさせて大学を囲み、群馬大学の象徴としています。

National University Corporation, Gunma University Emblem (Established on October 1st, 1949)

The university emblem features three stylized pyramids symbolizing the three mountain peaks – Akagi, Haruna, and Myogi – that encircle the university, and for which Gunma Prefecture is famous.



※裏表紙ISO 14001認証マーク

平成19年1月20日取得

中期計画においてISO 14001の認証取得の方針が示され、教職員・学生が一体となって環境対策への取り組みを推進しており、荒牧キャンパスが環境マネジメントシステムの国際規格を取得しました。

The ISO 14001 certification
The January 20, 2007 acquisition

A policy of the certification acquisition of ISO14001 was shown in a mid-term plan and the staff of a school / students were united and promoted an action to environment measures, and an Aramaki campus acquired an international standard of environmental management system.



平成20年6月発行

国立大学法人

編集 **群馬大学総務部総務課広報室**
〒371-8510

前橋市荒牧町四丁目2番地

TEL 027-220-7010, 7011

FAX 027-220-7012

<http://www.gunma-u.ac.jp/index-j.html>

Published in June, 2008

by the General Affairs, Public Relations Office,
National University Corporation Gunma University

4-2 Aramaki-machi, Maebashi City, Gunma, 371-8510 Japan

TEL +81-27-220-7111

